時報

中華民國十七年

八月七日 星期二

舊歷戊辰年六月念二日

今天二張售大洋三分

第八千六百廿七號

定報價目 本國及日本一個月一元 三個月二元九角 六個月五元七角 九個月八元四角 全年十一元 南洋歐美一個月二元 三個月五元八角 六個月十一元四角 九個月十六元八角 全年念二元 報費先惠郵票九五折

廣告刊例 「封面及新聞」二行起碼每日每行一元四角 「圖畫時報」每英方寸每次一元五角 地位須於三天前預定「新聞欄內」每日每行四角五分「普通地位」三十字起碼每日每字一分二厘「彩色廣告」加一色手續費十元二色四十元三色九十元四色一百六十元地位格色須預向本館廣告部接洽

本館編輯部設於浙江路二十五號(小花園南首)電話中央六一二〇四 營業部設於山東路A字六號 電話中央六一二〇一 電報掛號一二五一四 ▲中華郵政特准掛號立券 按照總包特別優待寄送之報紙

從汽車上的小旗子 想到汽車下的車胎

本埠前幾天舉行破天荒的國貨運動紀念週。蓋警醒同胞們將提倡洋貨的熱心。調過來提倡國貨以救國耳！更其是那天汽車遊行。每輛前面揷了一「請用國貨」的小旗子。宣傳力格外來得偉大而普徧。但是從這小旗子。聯想到車胎上去一個問題來。統計本埠汽車。約有一萬多輛。除了一般由外洋來我國享福的人們佔有外。至少我們富貴的同胞。以及購置出租者。亦佔有三分之二。估計每年漏巵。約共二百多萬元。倘總合全國而計之。爲數之鉅更可駭人聽聞了！然因我國從前未有此項出品抵制。眞是無可奈何的事！本公司有鑒乎此。不惜巨資。研究製造。直到現在方告成功。惟在推銷伊始。惠顧諸君。或有懷疑。那末。本公司在此要特別愼重誠意的聲明。本公司所有出品。從無欺詐國利之心。久承社會贊許。即對車胎一項。如**汽車胎•包車胎•脚車胎**等。更敢自信不亞舶來之品。同胞們「**請用國貨**」罷！話又說回來。「**請用國貨**」四個字。原是置有汽車的同胞們在國貨運動週。揷在汽車前面。用以警勸別人的標語。至於「自己」呢？當更明白「以身作則」的大道理。無庸多說了。

註冊商標

汽車內外胎現貨號碼及兌價表

貨別	號碼	兌價
有唇包角泥外胎	30 × 3 1/2	$ 22,
有唇包角泥外胎	710 × 90	$ 22,
有唇包角泥外胎	760 × 90	$ 25,
有唇包角泥外胎	820 × 120	$ 42,
有唇包角泥外胎	880 × 120	$ 45,
有唇包角泥外胎	890 × 135	$ 62,
無唇包鐵線外胎	30 × 3 1/2	$ 22,
無唇包鐵線外胎	30 × 4	$ 40,
無唇包鐵線外胎	34 × 4 1/2	$ 42,
無唇包鐵線外胎	30 × 5	$ 56,
無唇包鐵線外胎	35 × 5	$ 58,
無唇包鐵線水溝式外胎	29 × 44	$ 25,
無唇包鐵線舊貨圈合用外胎	32 × 440	$ 35,
各式汽車內胎	大號	$ 5,
各式汽車內胎	小號	$ 4,

黃包車內外胎兌價表

包車外胎	每條	$ 8'
包車內胎	每條	$1, 65

脚車內外胎兌價表

脚車外胎	每條	$ 2,
脚車內胎	每條	$ 85

汽車胎號碼尚未到齊如蒙定件交貨迅速

招請代理佣金從豐印有出品目錄承索即寄

陳嘉庚公司上海第二分行謹啓

地址 第一分行南京路山西路口 第二分行北四川路武昌路口

國民革命軍第一集團軍整理委員會啓事

逕啓者北伐將次完成軍事漸趨整理爲目前之民困圖久遠之建設更非裁兵不可本會自成立以來對於本集團軍之改編裁遣無不審愼從事退伍官兵均按其入伍之先後與道路之遠近酌給遣散費及旅費伙食費等並代備舟車送至相當地點再令回籍若非有意逗留異地決不致流落他鄉乃近據報告有自稱退伍士兵者聲言此次退伍之人各僅發洋二元以致川資缺乏不能回家等語查其所言殊非事實若非潰兵游勇託故需索即係不逞分子有意煽惑倘不嚴加取締必致滋擾堪虞嗣後各處軍警機關及當地民衆如遇有上述情事務先查明其有無國民政府軍事委員會發給之退伍證書苟無此種證書即係假冒者即拿究以維秩序而杜滋擾除通令外特此聲明 3704

上海特別市黨務指導委員會組織部通告

爲通告事本市黨員登記問題有手續未全及須補充者前經本部分別談話及補手續元者業經限期不來作爲無効特此通告 在審查登記後須來市黨部組織部各同志者於本月十日前來(一百另八人)

[illegible]

穩固可靠

如今儲蓄的好處、人家都知道了、儲蓄應當在最穩固可靠的機關、人家也知道了、但是穩固可靠的機關、不是空口大話所能成功的、儲本餘息、必至還本之日、方能實見、獎金利益、必至數十百次之後方云持久、財產保障、必有實在之物質、方見眞確、本會保障儲款的財產表、業經屢次發表、儲戶信用、又有中西合計七萬七千餘全會、開辦至今已有十六年之成績、留心研究之人、自能辨別其是否穩固可靠了、至於每月開獎、本會不過爲鼓勵儲蓄的一種方法、如今特獎獎金已有三萬八千餘元今後且日增不已、其外還有頭二三四等獎每種三十八個、亦且月有增加、這豈不是於極穩固可靠之中又有極大的希望嗎、有志儲蓄諸君、請速自決、

章程函索即寄

上海愛多亞路七號萬國儲蓄會啓

上海華商紗布交易所股份有限公司發給第十四屆利息公告

本公司第十四屆收支決算業經股東會議決所有照議決案發給股東之應得利息玆定於八月八日起照發請各股東屆時携帶股票及原印章親臨本公司總務科核對塡具收條向會計科領取爲荷特此公告 3707

南國藝術學院 畫科 文科 劇科 秋季招考

本學院之目的在培殖能與時代同呼吸共痛癢而又有定見實學的藝術人材以爲新時代之先驅分設「文」「畫」「劇」三科本年秋季招考學生六十名(額滿爲止)考期定八月十五日及三十日先後舉行兩次報名在考期以前簡章函索即寄(院址上海法租界西愛咸斯路三百七十一號)

院長 田漢 教務長 孫師毅 3661

大夏大學暨高等師範 工業化學 專修科招攷男生

(類別)(甲)大學本科文理教商法各科一年級新生及各級插班生(乙)高等師範專修科第五屆新生(丙)工業化學專修科一年級新生(丁)預科一二三年級新生以上各科男女兼收(報名日期)自登報之日起(考試日期)八月十四五兩日(章程)印有大夏大學一覽函索附郵票八分招生簡章函索即寄(校址)上海勞勃生路膠州路口 六路無軌電車直達校門報名考試均在本校

讀 我 愛 C調 2/4

1 3	5—	5 3	2—
"新 學	制"	"新 時	代"
5 5	5 3	5 6	5—
這 兩	套 書	我 最	愛。
1 3	2—	5 6	5—
思 想	新,	材 料	好,
55 3	2 12	3 2	1—
適合 三	民 主義	的 教	育。

大學院審定 新學制教科書 新時代教科書

由初小到高中各科齊備印贈詳細書目

商務印書館出版

上海特別市第一特別區黨部緊要通告

本部前奉上海特別市黨務指導委員會命令組織成立茲奉市指委會轉奉中央組織部七月十三日不予核准應即撤銷之批復業已遵令結束解散人員並呈請市指委會接收恐外間不明特此通告

上海特別市政府通告

本府前助理秘書金國珍早經奉令免職茲恐該員擅用名義在外招搖特此通告週知

市學聯宣佈南京偽學總死耗

學總照章每年改選今時越一載其法律生命早已斷絕以事實言常委五人除謝修仁君始終在粵王李程三人脫離去國外所餘僅朱光縣君一人宗棟君自杭來信申稱自始學總即爲王等三人把持彼未過問現在以業經脫離學總更無資格過問云云據此失效學總常委全數死耗業已證明此後如再有假借學總名義妄發通告敝會當向法庭起訴重追究特此申明 3699

全國學生會第十屆代表大會籌備處啓事

日前各報載學總通告強詞曲解淆亂聽聞敝處以學總負責人王程李等均挾資去國此選空而來之通告疑係朱光縣君(五常委之一)所爲故曾據理駁斥茲據朱君來函聲稱「此際並未在京對學總常委會化情形尤切嚙痛但至出席世界和平會事曾勸王等以多數意見爲依歸請即本同志間精誠親愛之忱予以更正等語」查該項通告既非朱君所發其餘一常務謝君修仁又近居粵東顯係有人假托名義蒙蔽各方除一方面派員至京正式接收學總並嚴行查究一切外特此更正 3693

人間至寶 華山碑三種 再版出書

此碑海內祇有三本一曰長垣本一曰四明本一曰華陰本爲匋齋藏今已不知何往矣本局照原本影印精裝一套初版早經售罄現已再版出書定價六元實收四元八角外埠函購加郵費二角 上海棋盤街有正書局啓

猛虎商標

未雨綢繆 (千里)

未雨綢繆這四個字是言凡事必須預先防備不要到了臨時手忙脚亂譬如飛鳥他知天將風雨尚能先把鳥巢修補堅固人爲萬物之靈當然比鳥聰明豈可不謀自衛現在天時炎熱暑氣鬱蒸偶一不愼便染疫癘時症猛於水火即去延醫服藥已經先受痛苦不如及早購備(永安堂之虎標良藥)八卦丹隨時吞服自可穢氣不侵時疫不染長享健康萬金油尤爲治疫聖藥起死回生功效神速實爲護身至寶

虎標萬金油

內治 中風中痰 霍亂吐瀉 心氣腹痛 外治 筋骨痛 [illegible]痛 脚[illegible]痛

絞腸痧痛 頭痛昏眩 時行瘟疫 瘰癧核痛 手足腫痛 蛇螫狗咬

四時感冒 噎膈反胃 消暑除煩 無名腫毒 跌打刀傷 皮膚破傷

止咳化痰 及疑難症 蚊蟲咬毒 及牙痛

虎標八卦丹主治

山嵐瘴瘧 寒熱交作 時行疫毒 跌打刀傷

感冒風寒 猝然昏倒 傷寒中暑 手足腫痛

頭痛眩暈 中風中痰 霍亂吐瀉 無名腫毒

胸膈飽滯 一切咳嗽 心氣腹痛 遠年脚疤

總發行 上海 虎標永安堂 北四川路八十九號 電話(北)二七三六 南市代理 林大森 各大藥房及煙紙店均有出售

五中全會提案審查 五十餘案分別歸併

◎五中全會六日下午三時開審查會、到譚延闓・蔣中正・于右任・戴季陶・四人・丁惟汾未到、公議不推主席、將各執監委員提案全行檢出、共計五十餘案、分軍事・政治・黨務・教育・實業・各組、分別歸併、俟大會交審查時、即推定分組審查員、再行審查、(南京六日下午十時電)

◎六日晨清江各界開會慶祝五中全會、到萬餘人(清江浦六日上午十一時電)

閻錫山赴鄉村養疴 病勢驟難見痊 趙孔代表南下

◎閻錫山由[illegible]太原四十里之呼延村養疴、住軍人農事試驗場、並經德醫診治、係慢性盲腸炎、一時不易收功、必要時施手術、(北平六日下午九時電)

◎寧訊、閻錫山昨有電到京電文如左、賤恙承一再垂問、至爲感謝、惟據醫生視驗、所患爲慢性盲腸炎、現更轉劇、勢非短期所可痊癒、山現依醫囑、日內即赴鄉村、靜養療治、五中全會、恐難列席、不勝焦灼、想中央當可恕其萬一也、山叩支印、

◎太原總部電云、總座病現由西醫梁培芝診治、據稱、病確係胃癌、日見虛弱、食量銳減、醫生囑令靜養、藥力難收效、連日各方來電慰問甚多、又以因病未能躬親赴京爲歉、昨特派趙丕廉孔繁蔚相偕南下、報告一切、(南京六日電)

◎太原電、閻錫山病、自返晉就醫後、日見增重、閻本人亟思南下、但醫生云、此病非短時期內可愈、故閻南下之期、尚未可預定(南京六日電)

◎太原五日電、政治分會各委員、昨定今日上午八時舉行宣誓就職典禮、嗣因閻病轉劇、未克舉行、(南京六日電)

◎何成濬五日電閻錫山、盼速來平養病、(北平六日下午九時電)

宋淵源建議縮小省區

◎國府委員宋淵源建議五中全會、請縮小省區、以定國家根本大計、如仍沿元明清之舊省區、對中央有尾大不掉之弊、對各縣有鞭長莫及之虞、不可不預謀所以改善之道、倘得通過、請交由國府明晰區分、(南京六日下午十時電)

方本仁在奉接洽圓滿

◎方本仁在奉與張學良接洽、結果圓滿、對服從國府之步驟、將次第實行、(北平六日下午九時電)

◎張學良擬派邢士廉爲駐京代表、出席裁兵會議(北平六日下午九時電)

美國對華輿論 歡迎中國統一 不認日本在滿有特別權利

◎據官場方面接到之電、美國報紙對於凱洛格致華之公文、頗多批評、華盛頓郵報社論稱、此牒承認國民政府之穩固、及其以平等國交涉之權利、此牒且可助滿洲問題之解決、美國與他國同主張尊重中國領土完全之原則云、紐約世界報社論稱、美國始終反對特殊利益、美國歡迎統一的中國、故撤退其水兵、惟日本軍閥份子則不歡迎統一、因統一將不利於特殊利益也、美國固不能干涉、但須愼重在直接上或間接上不允許日本植霸權於滿洲云、紐約世界報華盛頓訪電稱、凱洛格所視爲統一的中國、包括滿洲全部而言、美國始終認滿洲爲無可疑問的中國之一部份云、紐約時報華盛頓訪電稱、牒文雖未言及治外法權、但預料稍緩即將辦理、凱洛格所稱美國所求者、即其所求諸各國者一語、實含有此意云、巴爾狄摩太陽報華盛頓訪電稱、美國此牒之發出、與美國水兵之撤退、可認爲在滿洲交涉中鞏固中國地位、凱洛格近曾稱、美國不承認日本在滿洲有特殊權利、滿洲在中國主權之下云、(路透社六日上海消息)

日本謀奉對張要挾

◎日本謀奉益急、派林權助男爵抵奉、對張學良提出日政府意見、日本全力援助、防止東省禍亂、維持治安、開發東省、關於土地交通、表示日華協辦、必要資本及技術、讓與日本、解決商租權、許日人在東省雜居、廢止日貨在東省出入一切關稅、無論何黨何軍、擾東省者、日本武力援助、(南京六日電)

豐潤縣青天白日旗

◎豐潤縣昨已懸青天白日旗、第四集團軍進至沙流河、(北平六日下午五時電)

◎此間所接可恃消息、蔣介石電致白崇禧、囑停止清除關內直魯殘軍之軍事行動、因張宗昌行將下野、此後張之軍隊、將以和平方法從事改編也、(北平六日路透電)

東北艦隊將易幟

◎東北艦隊海圻等艦投誠國府、接洽漸成熟、不久當易幟、(北平六日下午九時電)

日海陸軍官來滬

◎海軍軍令部次長長野吉村三郎中將、負有視察遣華艦隊之情況及其他要務、今晚將由東京啓程赴滬、(東京六日東方電)

◎決定任陸軍省軍務局長之杉山少將、偕軍令部次長野村中將、定今夜由東京首途赴上海及山東方面、大約將在青島與南參謀次長晤面、商量山東派遣軍之及整理、(東京六日電通社)

濱口拒絕田中要求

◎日人商會提議呈請日相田中、遣砲艦一艘駐泊天津、因寓津日僑共有六千、而從日本輸入之常年貿易、達八百萬元、日報謂排外性質之大批宣傳、現仍在進行中、又謂在新近騷擾中、天津與塘沽之交通隔斷三星期云、(天津五日路透電)

◎濱口民政黨總裁、本日下午二時訪田中首相於官邸、而交拒絕首相之提議之覆書、其內容如左、對於外交方針、政府當考慮中外之情勢、立脚於日本之利害關係上而樹立方針、採適切妥當之措置、國論固應一其歸趨、無論何人、一皆當爲國家之利益而犧牲、無反對之餘地、然於對華問題、鄙見大要已明白表示於前後兩次之民政黨之聲明中、按目前閣下提携之主旨、乃欲於內閣以外另設如調查會之機關、處理外交問題及其他、而要求鄙人參加、但如是變更責任所在、不獨有背責任政治之本義、且鑑於既往之經驗、其效果實無把握、因此余不能遵命、(東京六日東方電)

◎民政黨中之[illegible]政友本黨系議員[illegible]仍[illegible]所挾持、至今尚未明示去就者爲數甚多、彼等本日在東京會館會集、議床次氏[illegible]、請求將關於此次之行動詳細說明、彼等擬於此時決定其去留、但多數以爲床次氏之行動或將不利、故已有數名、向民政黨本部[illegible]或對床次氏表示訣別、(東京六日東方電)

美使對修約準備

◎使館界訊、美馬使對中美修約、積極準備、俟相當時期、馬使擬親自南下、又馬使前曾電本國政府、對美使館移寧、正式承認國府、爲世界各國倡、聞有意見陳述美政府及人民頗贊同、(北平六日下午九時電)

首都要聞

◎何應欽六日晚在私宅邀宴馮玉祥、李宗仁・李濟深・譚延闓・楊樹莊・李烈鈞・戴傳賢等、或係家常便餐、藉圖暢敘、賓主聚談甚歡、(南京六日電)

◎第四十軍長毛炳文、昨由海道到滬、約今晚夜車回京、所部已奉令調回皖北、(南京六日電)

◎丹墨公使定七日來京、晉見國府各委員、外長王正廷亦定七日晨返京、(南京六日下午十時電)

◎新任察區都統趙戴文、業赴察區就職、(南京六日電)

◎二十六軍趙觀濤師、五日過徐調京、(徐州六日下午二時電)

天橋牌香烟

香味之妙 一嗅便知

CCA 30

掘墳案組特別法庭

◎掘東陵犯譚文江、將受特別法庭衛戍部正組織中、(北平六日下午九時電)

◎在北平東方九十英里之乾隆帝后墳陵、即有名之東陵、被人偷掘、棺內所藏珍貴物品、悉被竊取無遺、即此事爲褚玉璞舊部、目下已改編爲革命軍之譚文江部、與當地有力者同謀、借用軍隊五百名、從事發掘、取去財寶價値約估値三百萬元以上、譚之弟暗中來平銷售贓品、經中國古董商密告、已被警備司令派人拘獲、其後不知何故、又將其釋放、文物維持會及滿洲人現正運動司法當局嚴懲犯人、聞在天津銷去之寶物爲數甚鉅云、(北平五日東方電)

◎東陵寶物日前在平秘密出售、係尊古齋主黃寶川及古玩商張某王某等介紹、售於日商、軍警偵查察覺、昨派隊將黃等三人逮捕、尚有某要犯、現匿使館界、設法捕拿中、(北平六日下午九時電)

北平捕大批冒充軍官

◎北平憲兵司令部連日捕獲大批冒充軍官、均係投機性質者、計藍樹勉張緒東等五十餘人、(北平六日下午九時電)

北平彙聞

◎何成濬已定十日赴宣化、改編鄭俊彥部(北平六日下午九時電)

◎馬福祥今日語往訪記者、此次赴津、純爲休養、馬對新疆決暫不去、路途既遠、去非攜帶軍隊不可、目前經濟困難、赴新尚談不到、又稱近得新省來電、地方甚安謐、(北平六日下午五時電)

◎第四集團總部、昨函政分會、請撫恤北籍陣亡將士彭家珍・楊宇蒼・黃之萌・張光培等、(北平六日下午五時電)

◎衛戍司令部今日公布平津兩處設無線電台、收發商電新聞電、以便民衆、(北平六日下午五時電)

陳銘樞將回廣州 黃紹雄不能即來

◎陳銘樞電召范其務赴北海、籌商黨務財政、三日乘德安輪首途、又電省府、定十三日由北海起程回省、(香港六日下午九時電)

◎黃紹雄三日電政分會不能即來、(香港六日電)

◎李祿超五日偕荷工程師等赴黃埔視察、(香港六日下午九時電)

◎總部籌設軍人教養院、收容殘廢軍人、(香港六日下午九時電)

◎廣州市自衛總處五日議決、組購械委員會、推何瑞南等七人爲委員、并通過辦事細則、(香港六日下午九時電)

◎鑑定毫幣委員會、定十五日成立、(香港六日電)

粵省教育會議開幕

◎全省教育會議、五日上午九時在中大禮堂開幕、到二百六十三人、金會澄陸幼剛爲主席、提案共二百零六件、(香港六日下午九時電)

厦門反日會公佈奸商

◎反日同盟六日公佈破壞反日運動、辦日貨首要商號五家、次要八家、更次十四家又五家、俾衆共棄、(厦門六日下午八時電)

開封各界運動裁兵 濟案代表講演

◎汴省各界五日晨在西北公共運動場、舉行裁兵運動大會、到羣衆五萬餘人、(開封五日電)

◎四日上午豫省府召集各機關開會、請濟南外交後援會代表、出席講演濟案眞相及意義、(開封五日電)

安邱臨朐鄉村水淹 日方謂臨淄古物係價買

◎安邱臨朐兩縣山洪暴發、淹沒十餘村、溺斃多人、遺骸猶在水涼中、難民代表來濟向華洋義賑會乞賑、(濟南六日下午一時電)

◎日領函復維持會、臨淄古物、係中西繁藏以六千元向龍池小學校長口桂芬價買、訂有正式契約、無法制止云云、(濟南六日上午九時電)

一二三集團裁編訓練

◎鹿鍾麟通令取消各路總指揮、並召上級軍官開裁兵籌備會、已裁第二十三軍、一部送洛陽訓練、一部編工兵導河、（南京六日電）

◎北京電、閻病有起色、電令各軍回晉訓練、駐平之第三集團部隊、本日開始輸送、衛戍部留一千五百人、警備部留一師、（南京六日電）

湘省要訊

◎在喬莊破獲之共黨案、除牽涉之第八軍參謀張斌、三十五軍政訓部職員蔣一民、已報請清鄉督辦署拿辦外、懲共院已先後獲男女共黨十五人、昨併解督辦署、（長沙六日下午四時電）

◎清鄉督辦署執法處擴大組織、懲共院及刑事特種法庭均併入、將以周安漢唐孟侯爲正副處長、（長沙六日下午四時電）

◎行政官吏第二試今日揭曉、第三試定八日試公牘、十日口試、（長沙六日下午四時電）

◎湘派龍滌英爲交通會議代表、重要提案、爲完成粵漢路湘南段、以容納退伍兵、（長沙六日四時電）

寧幣廠鼓鑄銀幣

◎寧幣廠與中交兩行訂約定鑄中山幣一千萬、現已開工、（南京六日電）

津警捕盜劇鬭

◎今晨大批中國警察在前俄租界與持械盜匪二人開槍互擊、匪鬭甚力、傷警察多人、卒被包圍、但有一匪居然逃脫、（天津五日路透電）

北平公債市況

◎六日公債市、九六開盤二六六、收盤二六四、後場開盤二六六、收盤二六二、成交三百八十萬（北平六日下午九時電）

南京市開歡迎會

歡迎黨軍政各要人 馮演說市政與做官

南京特別市長劉紀文、五日下午四時、在市政府歡迎黨政軍各要人、到者有馮玉祥・楊樹莊・李福林・戴傳賢・何應欽・陳紹寬等四十餘人、五時許、相率入席、先由劉紀文致歡迎詞、次由馮玉祥等演說、玆紀演詞如左、

▲劉紀文 現在北伐工作、已由各位總司令努力完成、今後入於訓政時期、專從事於建設工作、紀文忝長首都市長、而首都建設、復爲中外觀瞻所繫、凡百建設、切須特別注意、但經緯萬端、絕非不才如紀文一人而能措置者、故特於今日、趁中央各委員各總司令各委員蒞京之期、敬謹歡迎、尤希望各總司令各委員、多多指導、此爲今日歡迎之目的與意旨云云、

▲馮玉祥 今日承劉市長歡迎、殊不敢當、同人均以三民主義來奮鬭、而三民主義、又爲救國主義、吾人既在三民主義之一條戰線上而奮鬭、則談不到指教、兄弟今天對於市長、僅敢云上條陳、不敢云指導、謹就玉祥所知者、來供獻供獻、亦不說客氣話、且亦不敢說客氣話、兄弟常在汴鄭、因河南爲袁世凱家鄉、故一般軍閥官僚、視河南如囊中物、歷來盤踞河南之張福來、趙倜、吳佩孚等、祇知括地皮、括一層又一層、對於民間疾苦、毫不聞問、現在河南已在青天白日指導之下、兄弟嘗囑民政廳長及公安局長、腦筋中須存革命的觀念、如不以革命式來進行地方事務、而率循舊章、敷衍了事、則十年百年、亦無進步之可言、處理市政、則加倍困難、如開封鄭州街上之樹、幾無一株爲直者、甚至枯槁蟲傷、又如飲料、靠龍廳前之潘楊兩河、每屆春夏之交、則水發騷臭、且陰溝少而陽溝多、人民因飲料不良、氣味惡劣、而死於呼吸病及肺炎者、不可勝計、官廳方面、則以牲畜至城外二里路地方、汲飲河水飲吸、黃河距城十八里、但恐泛濫、不敢溝通、城內人民、痛苦異常、兄弟當向民政廳長及公安局長云、官係老百姓之僕役、做官不以壓迫人民爲本領、而以能多解除人民痛苦爲要務、故兄弟責令民政廳長及公安局長、會同建設廳、剷除不直樹木、改植良材、開鑿自流井、以求良水、建築十五處平民醫院、爲人民染疾治療處所、又因各軍站附近貧民、數以萬計、平時以蘆蓆爲屋、遮蔽風日、一經大雨、則屋內爲水所淹、人民痛苦已極、特令民政廳、以內城所棄之磚、約花五十元、可成一間屋、建築數百間、定名平民住舍、供給此輩市民居住、現仍在繼續建築中、準備每月建築數百間、此次隨主席及戴季陶先生來京、路過鄭州時、無數小孩包圍、蓋即住此屋者、兄弟問小孩你們現在所住之屋如何、小孩答、好、兄弟又云、誰替你們蓋的、答馮玉祥蓋的、兄弟說瞎說瞎說、此屋不是馮玉祥蓋的、乃是國民黨蓋的、小孩乃歡呼鼓掌而去、再河南迷信極深、人民燒香拜佛者、異常之多、如天門紅槍小刀等會、名目繁多、不勝枚舉、兄弟認爲宗教信仰、固屬自由、而神迷不打倒、亦無辦法、故將庵觀廟院、一律改爲革命博物館、圖書館、教育館、中山俱樂部等、以引起人民革命興趣與觀念、後勸僧尼道及星相算等改業、廢除一切不良事件、但河南人才缺乏、所謂七雜八湊是也、今日來此首都、受各位局長及市長之指示、又看見各種圖表等、所以證明有專門人才者、兄弟不敢云指教、但有故事、值得爲諸位報告、在前清康熙時代、有湯斌者、河南人、在南京做總督、故人民都叫爲豆腐湯、有一日帳房開上菜帳、有雞子帳、問何人吃的、答少爺吃的、當即將少爺喊來謂之曰、我來做官、是爲吃苦、不吃苦、不要做官、今天你吃雞子、不配同我來、你祇好回家去、又湯斌以城外某廟香火甚盛、害時花錢、殊屬不對、即將該廟之佛拆去、當時發生許多糾紛、卒能剷除迷信、康熙間即有此官、吾人烏可不效法耶、

▲何應欽 本人來京已一載有半、但人民對於革命性仍然缺乏、此係無人指導之故、希望以後黨部與政府合作、爲人民興辦公共事業、造福地方、

▲楊樹莊 辦理市政、本屬不易、而南京財政困難如此、則進行尤感困難、爲今之計、唯有將原有故蹟整理、如秦淮河莫愁湖玄武湖等、僅能生活少數人民、苟有整理、則可生活多倍人民、而於觀瞻方面、亦有莫大關係、

▲戴季陶 劉市長爲總理信徒、對於市政造詣極深、曾歷遊各國、對於中外人士、均有接洽、誠爲市政專門人才、將來必可造福地方云云

夏令要藥有備無患

近今晴雨靡常寒熱大異偶不小心疾病猝發殊可危也與其病發求醫何如未病防患爰列衛生要品如下以供諸君采擇亦有備無患之一策也自治施人功德無量零批躉購價格極廉

▲家用良藥部
人造自來血……非洲樹皮丸
呼吸香膠……（清血解毒）海波藥
（通經活血）月月紅……（調經種子）女界寶
補天汁……代參膏
紅血補丸……嬰孩自強片
麥精魚肝油……魚肝油精丸

▲衛生藥品部
亞林防疫臭水……地球牌殺蚊香
（人人宜備）人丹……立斃臭蟲藥
瘟疫預防藥……急救時疫水
辟瘟防疫香水……清香開痧藥
四時至寶露……霍亂吐瀉藥

▲化妝香品部
五洲美容霜……五洲花露水
清暑爽身粉……五洲生髮油
（剪髮珍品）美麗康……清香光水
固本檀香皂……衛生藥皂
洗浴皂……蘭花香皂
浮水藥皂……芝蘭香皂

上海五洲大藥房總發行 總店四馬路 分店鐵大橋 各埠分店及各大藥房均有出售

贈送 三星牌果子露 一萬瓶

中國化學工業社製

僧人革命化 一樣可娶妻

馮玉祥在棲霞寺演說

五日國府主席譚延闓、常委李烈鈞、公請馮玉祥、李宗仁、李濟深、戴傳賢、朱培德、黃實、張之江、薛篤弼、熊斌、何應欽、陳嘉祐、暨馮李隨員黃少谷等數十人、同游棲霞山、於上午七點四十分鐘、在下關車站聚齊、至八點半鐘、車即開行、約三刻鐘即到棲霞山、國府方面、備有籐轎多乘、預備各人乘坐、各人下車後、僅譚延闓一人坐轎、其餘各人、俱願徒步上山、抵棲霞寺時、各人略用茶點、先在寺中遊覽、馮玉祥見僧人甚多、當即對僧人演說、略謂、現在革命是整個的革命、從前對僧人俱視爲化外、取放棄主義、現在革命則不然、對於僧人、亦係視同國民一份子、要取同化主義、是要與革命同化、㈠廟產原係國民金錢建築、應由僧人自動、興辦學校與醫院、醫院係善舉性質、並不離我佛慈悲本旨、勿以廟產爲無益之用、㈡佛像不必要造得極高極大、務極華麗、如此、枉費金錢、似應節省、僧人亦並不是國以外的人、對於愛國觀念、亦不可缺乏、如在國以內的人、對於國事、並不留心、此乃亡國滅種之象、如現在日本佔據山東、其情形想僧等亦聞之甚熟、應分大家都要起來救國纔是、㈢僧人要娶妻、是一樣可娶的、如日本西藏蒙古僧人皆能娶妻、若不娶妻則信佛之處、皆將滅種矣云云、馮演說時隨講隨笑、游人及諸僧莫不哄堂、旋即在寺內用飯、飯畢、大家即一同出寺游山、所游之處、如珍珠泉、禹王碑、白鹿泉、諸名勝、均一一游到、何應欽、戴傳賢、朱培德等、並攜有照相機、在山巔共攝一影、並各攝風景片多幀、何應欽並帶獵犬獵槍、縱擊獐兎、馮玉祥一面與人談話、一面手摘野花、各人俱極有興致、逮至山麓、馮手中之花已摘有一大把、回寺休息時、李烈鈞張之江等、並在寺演太極拳助興、至下午四時許、始各盡興回京、

首都反日會 兩判決書

首都民衆反日救國運動大會、昨發表對趙錦昌與劉源興兩商店之綢布汗衫裁判書、玆分誌於次、

㈠裁判趙錦昌綢布汗衫案、（主文）査得趙錦昌號、私購日貨汗衫、惟該件係由中國廠製就、姑從寬罰辦、着罰款四元示懲、原件准繳款後發還、（事實）據調查部函請擬罰趙錦昌私購仇貨綢布汗衫兩打一案、本會定於七月念六日傳訊、當由該店主趙錦波前來、稱該貨材料、實係日貨、但由中國上海工廠縫就、請求從輕議罰、判罰洋四元已交到、並將原貨領回矣、（理由）該貨材料、實係仇貨、已無可辯、惟經國廠製就、不無可原、故判決如主文

㈡裁判劉源興號綢布汗衫案、（主文）査得源興號、私購日本原料汗衫、爲數甚鉅、着罰款一百元示懲、原件發還、（事實）據調査部函請、請罰劉源興號私販仇貨綢布汗衫五十一打一案、本會約於七月二十六日審訊、當由該號負責人李佩之前來、稱該貨材料、係仇貨、但經中國工廠製就、請原恕、着判罰洋一百元、當已繳到、並將原貨領回矣、（理由）該貨材料、實係仇貨、但經中國手工製就、爰依懲罰條例第三條三款之規定、判決如主文、

首都反日會 歡迎各地代表

首都民衆反日救國運動大會、五日上午十一時、在中央大學科學館歡迎各地反日會及上海國貨工廠聯合會代表、到上海國貨工廠聯合會代表阮季侯齊志功等八湖南反日會代表齊正明季維章、河南反日會代表周炎光、上海反日會代表夏天、上海市學聯會軍事訓練委員會代表汪竹一、武漢反日會代表黃大熾、南京特別市商民協會整理委員會代表費之璞等四十餘人、主席羅琳致歡迎詞、次首都反日會代表張利模報告首都反日會全國反日會國貨流動展覽會成立經過情形、及國貨流動展覽會展期三日開幕原因、並希望各地反日會及上海國貨流動展覽會代表注意與日經濟絕交、首在提倡國貨、並力圖改良、次武漢反日會代表黃大熾報告武漢外交後援會商人經濟絕交委員會爲奸商把持情形、次上海學聯會軍事訓練委員會代表汪竹一報告上海學生軍成立經過、及被租界當局壓迫解除學生軍服裝情形、並希望㈠各地學生軍從速組織、振作民族精神、㈡催促大學院即頒布學生軍條例、㈢呈請外交部對於解除學生軍服之租界當局、嚴重交涉、次上海國貨工廠聯合會代表齊志功演說、略謂提倡國貨、其方法有三、㈠製造者從事改良、尤須仿造洋貨、使民衆心理改變、使喜購洋貨者傾向於國貨、㈡社會各團體民衆鼓吹提倡國家經濟地位、培養工商業人才、㈢消費者業於暢銷國貨、不使任何外貨侵入、次河南反日會代表周炎光、湖南反日會代表季維章、南京特別市商民協會整理委員會代表費之璞相繼演說、最後由主席表示謝意、至一時餘散會、（中央社）

武漢限期撤消煙館

吸戶須領戒煙丸照

漢口通信、湖北全省禁煙總局前因遵從省政府決案、定期於八月一日起實行取締武漢三鎮各煙館、旋並限於十日內撤銷淨盡、玆已實行、武昌禁煙牌照局佈告、略謂案奉總局令開、自本年八月一日起、限十日撤銷武漢市各煙館、另設戒煙藥品發行所及吸戶登記處各等因、奉此業經布告通傳在案、所有武昌城廂內外各吸戶、自應來局登記、以憑發給戒煙丸照、持照購買戒煙藥品、以期逐漸戒絕、玆定於八月五日以前、爲登記之期限、爲此告各吸戶知悉、迅即依限來局登記、不取分文、如有逾限不來登記者、查出定予罰辦不貸云云、按此間厲行禁煙之主旨、仍奉行總理三年禁絕之遺教、並已定已有逐漸遏緊之詳細辦法、首先大受禁煙影響者、不在吸戶、而在所謂雅室（即煙館）、尤其是所謂某某公司（即土棧）、每家贏餘月以數萬計、漢口隅、所謂某某公司較大者約六十家、即所謂雅室、亦六百餘家、無名者尚不可數計、（近兩千家）、

農部發表農務司長

農鑛部四日部令發表徐廷瑚爲農務司長、聞徐係直隸保定縣人、曾在法國農科大學畢業、歷任前北京農科大學副校長及河北農業大學校長等職、

南京鐵路行車時間

每日往來各八次

南京特別市鐵路局、最近又將市火車（俗稱小火車）開行時間重新規定、以便行人、計每日上午五時由下關江口開往城內、沿途經過下關三牌樓丁家橋鼓樓國民政府以至中正街各站、均停靠搭客、又每日上午五時五十分起、由中正街開往下關江口、每日共往來各八次、約二小時往來一次、下關開城內末一次爲下午七時二十分、八時到中正街、由城內開下關末一次爲八時二十分、九時到下關江口、即行停駛、

駐日華僑大慶祝

北伐成功僑胞歡躍

北伐成功、舉國慶祝、駐日華僑、亦極形歡躍、由駐日華僑聯合會、駐日華僑理髮同業會、東京華僑民生小學校三團體發起、籌備祖國北伐勝利慶祝大會、當時雖累經日政府阻壓、卒因僑衆多方交涉、故結束除龍燈獅燈停止外、一切慶祝事宜、積極進行、仍照籌備會決議舉行、七月二十五日、以上各團體及華僑全體、於東京神田中華青年會正式開會、國民黨駐日特派員、駐日公使館、留日學生監督、亦先後蒞會、上午開慶祝會、下午爲遊藝、晚間全體華僑列隊遊行、歡聲雷動、日人及各國僑民、俱爭先觀光、街巷爲塞、十時抵公使館、公使汪榮寶當衆致詞、略謂今日之盛舉、爲民國十餘年來國人日日想望之快事、現在居然實現、是何等的快樂、希望諸君繼續努力、以贊助革命之精神、再贊助今後政府之建設事業、語畢大呼中華民國萬歲、遂散、

張學良電閻表心跡

易幟遲徊之痛苦 使弄手段決不爲

邢士廉二十九日晚離平時、聲明張學良有一急電致閻錫山、表明心跡、該電全文、內容係聲明易幟遲徊之痛苦、匪可言喻、爲保全將來政治人格、決不使弄手段、自傷信用、希望閻代向諸公剖白等語、惟該電到平、閻已南下、何成濬已於昨（三十）晚轉遞南京矣、玆披錄如左、南京總司令部、譯送閻總司令百川兄勳鑒、頃接盛京來電、文曰、萬急北京何香伯先生賜鑒、轉閻百川先生勳鑒、北平人歸、具述盛意愛護、感刻殊常、本期統一早日觀成、藉副厚望、詎料東省情形較異、不能不稍事遲徊、痛苦之懷、匪可言喩、而尤有疚心者、則外間蜚語、頗謂良使弄手段、以愚諸公、使諸公愛護之心、轉因此而受人責難、捫心自問、何以爲情、實則良年三十、來日方長、爲政治人格前途計、豈有自傷其信用、我公相愛有素、尚祈曲予察諒、於諸公之前代爲剖明、天日在上、良終有自白之一日、敢掬肺腑、上賈高明、肅布謝忱、誓圖後報、張學良有（二十五）亥印等因、特此奉達、何成濬叩陷（三十）、

延平丁振華團繳械

丁及官佐被捕解師部 陳廣源團長中彈斃命

閩北第十四獨立師第四補充團丁振華一團、本爲李生春殘部所收編、李係周蔭人嫡系之十二師廿三旅旅長、國民革命軍入閩時、李以環境關係、經林壽昌之介紹、輸誠於何應欽、編爲十七軍第三師、及東路軍由閩入浙、李部有謀變之嫌、何應欽乃令馮軼裴杜起雲顧祝同各師、將李部繳械、惟當時李部攜械逃竄者甚多、丁等即其中之一部份、彼時浙省軍事旋即底定、丁等無路可走、乃在閩浙間爲匪、至去年夏間、始經十四師收編爲補充團、原駐水口一帶、因紀律不佳、迭經民衆赴師部控訴、盧興邦師長即將該團調回延平察看、乃該團怙惡不悛、時有越軌行爲、近日更有不穩消息、乃將駐在松溪政和間之第一補充團陳廣源部調回延平、從旁監視、嗣又令陳團將丁團槍械一律繳收、陳奉令後、即於七月廿八日率隊前往繳械、詎丁團已有所聞、竟率隊反抗、激戰六小時之久、始經全部解決、團長丁振華及全部官佐均就捕、解送師部、其隊伍除改編外、有三百餘名、由師部派謝連長押解來省、候輸送滬遣解、惟第一補充團團長陳廣源、在戰時中彈傷胸斃命云、

諸暨閉城原因

民政廳委員調查報告

浙省政府據各方報告、謂諸暨縣城門忽然關閉三天、當由蔣代主席派委民政廳職員王砥中前往調查、玆悉王委員業已調查完竣、於前日下午到廳、報告詳情、㈠原因、該縣當省方未頒布時辦法爲三股分、佃方得二股、業方得一股、由縣黨部通令各村農協會遵行、縣政府方面因得省方電、新條例未頒布以前、照十六年度條例施行、一時無所適從、省電與議案一時未曾布告、故致佃業雙方、發生糾紛、而業方馮郁文、趙鼎芳等、聯名向省方請示、向縣政府呈控農協委員周廷楓等、非法組織減租委員會、當經縣政府分別傳訊、於是一般農民大起恐慌、有聯名請願之消息、但同時有陶朱鄉少數不良分子受共黨餘逆之毒、亦乘機大行活動、由縣拘到趙瑞安訊明發押、而該鄉少數農民隨亦乘機實行請願、縣政府警察各方、均先後得到消息、並謂有持槍械攻城之說、縣長爲防患於未然起見、故決然於前月二十九日夜十二時實行戒嚴、㈡戒嚴時情形、自二十九日夜十二時起至三十一日晚上、城之西北兩門、實行關閉、斷絕交通、其餘各門半開半關、每門由省防軍警察共同守衛、並由省防軍登城巡樓、除挑水夫及執有縣長私戳通行證者外、一律不准入城、有經過城外者、均須嚴格檢查、因之鄉人欲進城者均不得入、赴鄉返城者亦遭拒絕、且在戒嚴時間、及事先事後均未布告一紙、以致全縣騷然、恐慌萬分、及至八月一日該縣民報載明縣長之重要談話一節、謂因得報告有農民千餘進城請願、且有槍七八百枝、木壳槍三四十支進城爲內應等云云、故全縣民衆更形恐懼、有思搬家之議、但證之實際、則三十日有陶朱鄉二百餘農民之請願、手執紙旗至北門外被軍警阻止、由袁所長勸諭、要求將趙瑞安釋放、實行三股分、並將產權聯合會取消等三條件、因見城中有備、不久即行散去、㈢善後之救濟、此次王委員蒞暨之後、見於一般民衆之恐怖狀態、當夜邀集該縣縣黨部委、縣政府代表、縣警察所長、省防軍連長、共同商議補救方法、當經決定、由縣政府即日佈告安民、請黨部特出專刊、說明戒嚴原因、廣爲解釋、並於三日下午召集城中各機關、各民衆團體代表、加以懇切之安慰、一面向縣政府調閱佃業糾紛等卷宗以明眞相、聞當委員離城之時、先後接到農民周廷楓・張忠・鄺某・朱某等呈文件、請求寬釋云云、

湘軍收復平江續誌

▲彭黃企圖聯絡朱毛 彭德懷黃公略等於叛變佔據平江之後、該縣著名共首戴熊等、即以全部來相會合、其進行計畫、不惟派其黨徒到省、召集黨羽、希圖響應、且企圖與湘東之朱毛等聯絡一氣、故二十七八等日、即由黃公略率其黨徒數千、東出瀏陽、以便由瀏醴折向東南、與朱毛打成一片、幸長沙平江瀏陽各縣挨戶團、已經互相聯絡、在各處堵截、故黃公略率部甫抵花橋、即爲聯團堵截、黃匪因攻瀏之舉、關係重要、故儘力衝突、聯團亦以該匪等如經衝過、則爲患更不堪設想、乃亦死力進攻、不稍退讓、激戰通宵、匪勢不支、始於二十九日晨早向安定橋潰退、此該匪等第一次之攻瀏也、及平江縣城既爲各省軍收復、彭德懷又率匪數千、以全力向瀏陽攻擊、幸第二軍之第二十三師師長朱耀華、及第五獨立師團長劉濟人、早經率部自瀏陽西進、見彭匪進犯、即在社港附近迎頭痛剿、彭部基本軍隊、前次死傷已多、其機關槍連、且已完全繳械、玆以省軍勢大、其所部之第二營陳飛鵬部、復行投降劉團、黃公略所部殘餘、亦向劉團歸順、於是所餘皆烏合之衆、不能成軍、乃紛紛敗走、

▲各部軍隊分途截擊 彭黃既大敗、所存者不過四五百人、即向平江北鄉逃竄、意在開至南江橋後、或入岳陽、或逃鄂贛、再行決定辦法、除由陳光中部分途追擊外、第五獨立師長劉鉶、並以岳州駐軍不多、適第二軍第二十三師一團周翰部隊、奉調赴醴陵、正由華容過岳、劉師長遂電呈魯氏、請轉令周團、暫行駐岳、以一營駐黃菴市、一營駐桃林、以資堵截、又值第十七軍周軍長奉李宗仁命令、以第一師之一團、歸鄂南清鄉司令李宜煊指揮、會剿平匪、是則岳州方面、該匪等已無可逃竄、即難免不由此逃逸、惟江西之修水等處、尚無軍隊防堵、故魯何又急電江西王軍長、請速派大軍截擊、

▲報告擊潰叛兵電文 平江收復後、各……長、將實行更調、以考取縣長接充、㈠警官學校……

浙聞彙誌

蘇

籌備兵工築路之進行 鎮大鈞

凌霄漢閣談戲

上下場兩邊、目不能見正面之地

▲**報告擊潰叛兵電文** 平江收復後、各軍長官均有電報告、摘要錄左、㈠魯滌平張輝瓚李宗仁電云、竊職部駐防之平江地方、因叛逆彭德懷黃公略等、受共匪煽惑、率部叛變、組織蘇維埃政府、勢甚猖獗、當經職部擬具計劃、派隊清剿、呈報督辦署在案、茲該逆等已於艷(廿九)陷(三十)兩日經我第五獨立師陳部、及第六師黃國、第二十三師易嗆兩團、在社港市·五里牌·平江城等處、相繼擊潰、彭黃兩逆、僅隨殘匪四五百名、分竄平邑東南東北兩鄉、被我軍分途追擊、狀至狼狽、計先後斃匪數百餘名、奪獲槍械數萬、子彈不少、我軍亦傷亡百餘名、除令緊接追剿、務絕根株、以免後患外、謹先電呈、職魯滌平·張輝瓚叩、世、㈡朱師致魯滌平張輝瓚電云、頃據劉團長濟人報稱、彭逆及平江著名共匪戴熊全部約四千人、槍千餘枝、梭標數千、由黃逆公略指揮、大舉進犯瀏陽、於儉(二十八)午在花橋附近與職團接觸、激戰達旦、匪勢不支、艷(二十九)晨向安定橋潰退、是役斃匪百數十人、負傷數十名、現正派隊追擊中等語、職已着第二團飛往協同進剿、謹此電呈、職耀華叩、卅、

浙省政府會議紀

六日浙省府開第一百四十二次會議、出席委員朱家驊·陳其采·雙清·程振鈞·馬寅初·蔣伯誠(董紹祺代)·蔣夢麟·朱家驊代理主席、討論事項摘要錄後、㈠財部宋部長江電、爲協濟款項、請仍照原認數目、自七月一日起、按月籌解三十萬元、共維艱鉅案、(義決)交財政廳議覆、㈡浙江省扶助工業暫行章程審查報告、(議決)重付審查、㈢遂昌縣擬收牙行貨捐充教育經費案審查報告、(議決)照審查報告通過、㈣蕭山縣請續徵附稅充教育經費案審查報告、(議決)不准、㈤海鹽永康兩縣分呈爲縣建設需費、擬加徵銀米捐案審查報告、(議決)照審查報告通過、㈥鄞縣呈復擬辦保衛團請就地丁契稅項下帶徵附捐撥充經費案、(議決)令該縣復議、㈦各機關造送經臨各費報冊計算書據請責成主管機關審查准銷後、再交財政廳彙編決算案、(議決)各附屬機關由主管機關審查、各廳處由省政府審查、㈧浙江省政府獎勵商辦溫州溫溪新聞紙製造廠章程審查報告、(議決)由建設廳與創辦人接洽後再議、臨時提案、程委員兼建設廳長提議令各縣派募公路公債案、(議決)通過、

浙省民政近聞

浙江省政府民廳長朱家驊、對於民政新計劃、業已積極進行、以便一一實施、其大致如下、㈠整理土地、發行土地公債、九月間實行由各道區縣分、酌量攤認、㈡戶口調查、浙西各縣八月終以前、可以遵限查竣、浙東各縣、因辦理困難、恐難竣事、業已通飭切實調查、依限呈報、㈠各縣長被控案件、已分別派員調查、其不稱職之各縣長、將實行更調、以考取縣長接充、㈠警官學校暨警士教練所內部教職人員等、已由廳遴選、於九月一日同時開幕、㈠自治專修學校各學員、由縣保送、朱廳長現已催令各縣長招考、俾保送來省、早日開課、㈠公墓制度切實施行、責成各縣長、妥爲出示曉諭、以利進行、㈠收回莫干山管理權、繼續與莫干山避暑外人接洽進行、於本年秋季實行收回、以重主權、㈠舉辦杭州自來水、定七日由省府各委員、赴徐村查勘水源、公債認眞攤募、將召集各界談話、解釋一切、㈠創辦省會救濟院、草章業已擬定、由朱廳長提交省府委員會、通過後、着手進行、

國際紀載

法共黨開會大批被捕
共捕千五百人 多數旋即釋放

五日巴黎電、共產黨今日在伊夫立郊外勞工叢居處之市議廳前、不聽政府禁令、擬開會示威、發生騷擾、致當場有二百五十人被拘、內有指揮羣衆之伊夫立副市長、警察後圍捕共產黨領袖及示威人、共捕一千五百人、但多數旋即釋放、被捕者內有外人九十六名、將被驅逐出境、或解回邊界、共產黨人道報主筆古徒利亦被拘、但後亦釋出、警察於天甫黎明時、分赴共產黨領袖寓處、而將諸領袖先行拘禁、迨示威者抵伊夫立時、則見各街戒備森嚴、飛機自高下視、防人集會、故示

浙省測量土地計劃
省政府咨覆內政部

浙江省政府前接內政部公函、屬將所屬各市縣已否成立土地行政機關暨測量清丈機關、其組織情形、及經費狀況、職員履歷、及如何規劃進行之方案、查明函復、茲經省政府詳爲答復、其文如下、本敝省土地行政、在改革前向無是項機關、測量事務、多因工程需要、臨時興辦、且係限於局部地域、其組織較完備而從事全部測量者、僅嘉湖測量局所測成之全省軍用地圖、至各縣之辦清丈者、僅黃岩·桐鄉·二縣、均由地方人士、呈請設局辦理、黃岩創始於民國元年、當初計劃、因倉猝就簡、辦法未妥、民八以後、歡經停頓、迨去年春季、始克將全縣圖冊編成、補訂科則、改征新糧、計實丈田地山蕩都七十三萬六千餘畝、較原額溢出四萬餘畝、其無糧之山地沙田、尚未在內、前後用費計十四萬餘元、全係田畝隨糧帶征之畝捐、桐鄉清丈局、成立於十三年春、辦法悉照黃岩成例、而益以三角測量、暨所形測圖、現全縣測量已經完竣、戶地丈量已達十分之九、全縣總面積五十九萬餘畝、年內可以丈竣、以後製編圖籍、編造丈算、厘定科則、約估需二年、方可結束、經費預算共十五萬元千餘元、截至本年五月止、已支出十萬元有奇、悉以丈竣後按戶發給丈算每畝收丈費二角充之、事前則借撥地方公款濟用、該縣辦理較妥、將來或可不必更費手續、然整理土地、爲本黨要政、土地測量、又爲完成自治要素、自非由省通籌規劃、積極進行、不足以貫澈本黨主義、故敝政府即於上年八月、設置土地廳、並附設清丈局、籌辦全省清丈事宜、嗣因奉令厲行減政、旋即裁撤、因於本年一月間、由民政廳附設土地科、計劃全省整理土地方案、及擬訂各項章制、舉凡整理條例、施行細則、測量登記程序、各種測量測圖規則、製圖求積規則、預查及等別地價調查規則、隙報規則、變更地籍整理規則、清丈專修學校、及各縣土地局、審判委員會、各章程均已編訂完竣、現正由敝政府委員會分部審議、一俟議決、當再函報、惟實施整理、必先施行三角測量、以植基礎、地形測量、以知面積、戶地測量、以明地籍、然後登記翻價、定則征稅、皆可循序而進、無所隱匿、而開發地利、整理耕田、亦得按圖索驥、有所依據、浙省面積、都十二萬八千方里、同時並進、非特財力難濟、即人才亦感缺乏、除三角測量應謀全省連絡、不能範以地域、擬循滬杭鐵路以達太湖流域之交、再經錢江流域、以約略合溫台岸以達閩贛邊境、復測後江流域、以橫貫之、而採用經緯系之三角鎖網經路測定控制全省之主要三角點、復次就各三角形內補測次要之三角點、爲實施圖根測量、地形測圖、暨戶地丈量之根據、合計經費一百六十五萬有奇、至地形測圖戶地丈量、尺度既大、需費更鉅、尤非一朝一夕之功、一手一足之力所能蔵事、擬以舊道屬爲範圍、分期舉辦、第一期測丈舊錢塘道屬、占總積七分之一、第一年用測量員生四百人、第二年加四百人、限期二年半、約需費五百二十五萬元、第二期測丈舊會稽道屬、占總積七分之一、再加測量員生四百人、限期年半、約需費九百六十三萬元、第三期測丈舊金華甌海道屬、占總積七分之四、再加測量員生四百人、限期二年半、約需費一千四百二十二萬元、外加訓練人才、購備儀器、開辦預備暨土地局審判委員會各費、共需三千五百萬元、際此庫藏奇絀、如許鉅款、籌措非易、自應按畝徵收測繪費用、以全省面積三十二萬八千方里、合一萬七千七百十二萬畝、計建築用地約百分之一、畝收費二元、耕種地約百分之四十、畝收費三角、山地牧場曠田約百分之四十、畝收費一角、其餘百分之十九、爲湖沼河川道路、無費可收、約共收三千六百萬元、以充整理土地經費、當可有盈無絀、惟事前陸續墊用、所費亦屬不貲、不能不先行募集少省土地整理公債、藉資周轉、此敝省關於整理土地規畫進行之大概情形也云云、

◆ ◆ ◆ ◆ ◆ ◆

勞工社會黨國際大會

五日比京電、勞工社會黨國際大會開幕、今日有三十二國之代表六百人在街中整隊遊行、英代表漢德森主席致詞、謂試驗時期已不在遠、蓋國際聯盟議會之下屆集會、必須議定切實之行爲、否則世人將共知各國依允裁軍廢約等諸言並無誠意之顯明事實也云云、漢德森勸聯盟議會打銷捧喝黨政府加諸經濟生活之攻擊、樊德威稱、國際現宜注意於亞洲與斐洲境內之殖民地、該處歐人資本家現壓迫當地之勞動階級云、(路透社)

希相允用款贖回被綁二人

六日雅典宣布希臘總揆維尼齊洛斯因國會候選者之要求、聞已允付款贖回昨被盜匪擄去之麥拉斯與米吐那二人、(路透社)

塞京報館主筆被暗殺

五日塞京電、葉定資伏報主筆李斯士維志、近曾對於克羅特農黨領袖賴狄志肆力抨擊、茲在街中被一工人開槍擊死、兇手被擒、自供因該報攻擊賴維志、故決計殺該報主筆、(路透社)

德商船救起波蘭飛行家

五日華沙電、亨堡消息、波蘭飛行家伊濟柯斯基與庫巴拉二人八月四日午後四時三刻、在大西洋中被迫降落、共所乘之雙葉飛機已毀、兩飛行家皆爲總商船薩摩斯號所救起、該船並拖曳飛機入附近吐波吐之果港、庫巴拉傷臂、現入醫院、(路透社)

斐島地震

五日馬尼剌電、今晚十時四十二分地震兩次、(強度四)馬尼剌境內未有損毀報告、但居民恐此地震與馬尼剌東南三百哩馬榮火山之噴發有關、故頗多惶慮、(路透社)

浙聞彙誌

省防軍司令部分飭杭州市公安局吳興縣長、會拿塘棲等處一帶、發現化裝宣卷男女合演之流氓土娼、以維治安、

特種刑庭呈准省政府、撤銷通緝王太玄原案、並由浙江恢復學籍、俾予自新、

省政府通飭軍警人員、不准無故請假、嚴密防共、以維全省治安、

杭州寧波兩市政府、擴大編制、於下月一日起、實行變更、

省會軍警、近以謠諑頗興、顯係奸徒破壞之陰謀、業已嚴密查禁、秩序尚安、

西湖岳廟字碑、前由精古齋呈准省防軍部、實行敲拓、因有壟斷情形、已於五日停拓、

地方消息

無錫

縣長兼任市政局長 秦縣長前以解散總工會及市政局善後問題、於二日乘車赴寧、晉謁鈕主席暨茅民廳長、請示一切、當時曾向茅廳長提出辭職、經茅廳長面諭慰留、飭即回任、安心服務、對於無錫市政局一職、委秦君返錫接收、兼任局長、秦以堅辭未獲、即於前日夜車由寧返錫、六日銷假視事、並於上午赴市政局實行接收、即以縣政府民治科長黃蔚如、兼任市政局總務股長、其他職員、尚未正式發表、

幼童被馬踢斃 六日晨七時許、有放青馬一匹、馳行北門內倉橋下塘、經過泰定橋附近、有某姓幼童名巧泉者、年十四歲、正在門首游戲、忽被馬踢傷小腹、頓時屎糞直流、倒地斃命、旋由行人將馬帶住、送至公安第一分局、一面通知屍屬、蒞場收殮、尚未報官請驗、

刀傷男屍報縣蒞驗 青城市十二圖地保周根榮、前夜赴縣報告、該圖吾新橋鐵路南旁草地內、發見刀傷男屍一具、請求派員相驗、昨晨由縣派司法書記張丞嗣、帶同曹檢驗吏、下鄉相驗、驗得右額及右血盆、均有致命刀傷一處、氣食管已斷、委係生前被刀戳傷身死、惟詳察該屍草地上面、並無血跡、形似死後移屍、旋有屍妻張王氏到場、認明死者是伊丈夫名張春寶、又名小廟子、係江北泰興人、來錫數年、住五牧地方、平日撑船闌河泥爲業、不知被何人殺死、張委即諭令屍屬備棺收殮、隨將張王氏及地保周根榮、一併帶縣、下午由殷承審員開庭訊問、據張王氏供、昨天下午、我與同村人去看戲、聽說丈夫被人殺死在浜裏、係用尖刀戳死的、兇手不知是誰、昨天死者出去時候、並無人來喊他、平日他很安分、並無寃仇、現在已經收殮、請求免封、次訊地保周根榮、亦稱不知兇手、當即諭令回飭、候緝兇核辦、

蘇州

籌備兵工築路之進行 錢大鈞軍長、擬以兵工築路、並先築自留園至虎邱之馬路、曾委托市政處、將路線規劃、繪就圖樣、定以永善堂後面作起點、築路經費須十四萬有奇、業由王引才縣長、將計劃呈由錢軍長審定在案、茲悉錢軍長以築路經費、尚待籌募、故定七日在滬邀集吳縣王縣長、市政處柳工程師、暨旅滬同鄉會會長張雲搏周渭石陸義雙、討論籌募方法、至將來築路兵士、原定調派一千五百名、現因裁兵時間、減派五百名充任、

常州

直鶴洞三河委員會開會 直鶴洞三河開浚委員會常委趙受之、召集該會各委員、於五日下午二時、假座市鄉行政研究會開會、到委員王亞新王序蘭顧鑒康等十餘人、議決由常委趙受之函請建設局、轉呈縣政府、訓令前水利研究會、尅日將直鶴洞三河應得公款七千二百元、移交本會經濟保管委員會接收、

松江

一師同學會成立 松江二師同學會於昨日在醉白池開成立會、討論章程·選舉董昌球·魏志純·張郁文·丁若川·吳本祥等爲執行委員、蔡步白爲監察委員、即日籌備進行事宜、並設通訊處於黑魚弄一百〇三號、

否認挽留邱銑 松江縣長邱銑被控免職、前日忽有用二十四市鄉聯合會名義、電省挽留、縣商會執委會及小崑錢河等鄉政局長、即去電旅京同鄉、否認此項挽留邱銑之電、聞已轉呈省廳核准取消矣、

杭州

審查自來水水源報告 杭州市自來水籌備會、對於水源、已由工程師決定四處、一爲錢塘江、一爲離拱埠十二里之運河、一爲運河與貼沙河聯合河源、一爲范村徐村兩蓄水池、經九次常會議決、將工程師擬具之選擇杭州市自來水水源報告、由各委員分別審查、審查結果、擬㈠運河與貼沙河用人工鑿通、將運河南段開深、作爲水源、惟合貼沙河與錢塘江之水閘、必須關閉、使鹹水不流入貼沙河、㈡在范村與徐村建築二蓄水池、裝置低硃水管、接至高莊油水場、較爲便捷、茲聞各委員定七日前往范村徐村親自查勘、八日開臨時會議決定、

鎮江

六十三師定期改編 駐鎮第二十六軍六十三師軍隊、駐防鎮江、昨聞該師定於九月一日起實行改編、寓兵於農工、該師官兵頗爲樂從云、

如皋

告訴藉端詐財案之省批 江安鄉行政局長·公安支局長·公安分隊長·共同詐財一案、被害人丁忠義、除向縣政府依法告訴外、並呈請省政府核辦、三日奉批云、候令飭如皋縣長秉公核辦、

籌備慶祝五中全會 縣黨務指導委員會、於四日上午八時、召集各界開慶祝五中全會籌備會、到各團體代表二十餘人、議決定八日上午八時、在通俗教育館大會堂開慶祝會、

公安局議決裁警 公安局長李亞東、現召集城廂五支局會議決定裁撤門警、各城門添設崗警、負啓閉之責、並飭各支局裁巡警十五名、每警加月餉二元、原有巡邏警、局留六名、二名傳達、二名傳案、二名備預審站庭、除如周番警等、一律下排站崗、所有各支局文件、例由周番負繕寫之責、擬裁支局加設二等雇員一名、專司筆札、

揚州

大達揚通班恢復 內河大達輪公司揚通班、前以天旱水淺、停止開駛、茲以連日得雨、已於四日恢復原狀、所有鹽泰班、俟再得雨二三寸、即可恢復開班矣、

淩霄漢閣談戲
不合於整體之美者亦無以全其部分之美

一個人、必先有靈魂而後可以在一隻軀殼上。算得一個活人。必臟腑完全、血脈流通、身體各部都不欠缺、而後可以算得一個健全的人。必四肢五官勻稱而後可以算得一個完美的人。

今把戲劇比做一個人、無精神意義之戲劇、不得謂之活的戲劇。(南陽關、武昭關、及一切非事實、無理性、又無興趣者皆此類)編製不善、冗漫支離、情節朦朧者不得謂之健全之戲劇。(如取桂陽賣蟾送酒之類)偏重歌曲、或文詞或布景者、不得謂之完美之戲劇。(如崑曲中迎像哭像關公訓子(刀會前頭的那一場)皮黃裏的落園、探窯之類)。

一個人的身上、若只就官肢之一部分力求發達、而置全身於不顧、必成殘廢的病人。愛修飾的人決不能專把一切雪粉花膏專塗

戲劇是一個整體(比作人身)歌曲是大整體裏的小整體(比做面孔)。面孔是合眼耳口鼻額顴腮頤以合成的。只一張口或一個鼻子長的好看、不能算是好面孔。

歌曲是合意義、詞句、聲律(腔調板眼)而成的、只有好腔、準板、不能算是善歌、只有華美的詞句亦不能算是良曲。鼎鼎大名譚鑫培、唱雖美聽、對於詞句之割裂、重複、太覺馬馬胡胡。現在一般名士詞流編的戲、詞句自覺華美、然而伶人在台上唱出時、令人不知他們是唱戲、還是背詩。

唱工、既爲三要素所合成、故三要素俱備者則爲完美之歌曲。如譚氏所唱打魚殺家之「昨夜晚」一段、意義之幽沉、詞句之清妙、音節之圓脆。皆臻上乘。然與其坐在小池子(舊式方戲台之上下場兩邊、目不能見正面之地位)閉目以聽、不如坐在對台列坐之正座(北平謂之大池子)又看又聽之爲愈。因唱工雖係合三要素以成一小體之劇藝、而其自身又爲表演方法之一部分。例如「清早起開柴扉、烏鴉叫過」則有開門之身段、瞭望之眼神。合此句之唱工、與身段、眼神、而成一混合之表演。若只閉目聽其唱工、則失去「身段」「神情」之領略、即於唱工亦所得者小、此所謂不得全部之美者、亦不能有局部之美也。留聲機中亦有楊小樓之連環套述說好馬之一段念白、但聽留聲機、決不能及看而兼聽之興趣。亦同此理。可笑北平之顧曲家、以「北京是聽戲、外江是看戲」自詡爲內行。舊式戲園中遂亦特留小池子以待此輩、實屬荒謬、蓋不惟不懂戲、並不懂曲矣。

南通

飭查通海墾牧公司田產 省政府民政廳、據張大剛等呈稱、請將通海墾牧公司張謇兄弟、以反革命手段與墾田產、充作革命烈士恤金、省廳特令南通縣政府、先行調查通海墾牧公司田產性質、報候核奪、施縣長已遵令調查、

袁錫齡再行研訊 通崇海聯防區部、拿獲袁錫齡一名、認爲借名辦民衆學校、宣傳共產、解縣政府審訊、未得供詞、特呈省廳請示、刻奉民政廳令、飭即嚴密研訊、再行解送特種刑庭法辦、

湖州

朱子賓押解赴蘇 縣政府前總務科長朱子賓、因侵占公物案、經施縣長判處徒刑、朱不服上訴、五日押解赴蘇、聞賄賣吏警案、亦將在蘇訊究、

農民捐資辦學 吳興乾村茹家坑農民茹官寶、素信耶督教、近因患病恐不起、請沈文蔚牧師爲證、將現洋四百元辦一平民學校、以遺產之住房充作校舍、田產六七畝爲常年費、書立遺囑、即託沈君等保管籌辦、

解辦被控緝私隊長 南潯緝私第三營游巡隊長趙增、被陳安分以詐私抄搜等情告發、連同縱賭肇禍與南潯警所衝突之稽查李得貴、均由蔣團長遵照省電、飭由本丞基營長解押團部、聞將解省訊辦、

紹興

蔣伯誠來紹視察 浙江省防軍司令兼代省政府主席蔣伯誠、來甬紹視察、四日上午渡江、先至蕭山、正午由蕭率隨員五人、衛士八人、分乘包車二輛客車一輛來紹、軍政界及各團體機關代表、均在站歡迎、蔣先赴省防軍第六團團部(在舊府署)檢閱、繼又至商會、赴各界歡迎會、商會已備宴於晚間爲蔣司令洗塵、至蔣氏赴百官之專輪、已先備妥、當晚在商會讌華、即乘輿赴五雲門外、乘輪赴百官、

在杭獲盜提解到紹 紹興近因屢出盜案、故由警局偵緝隊長李必昌、派幹探徐孝武等、赴滬杭一帶查緝、經該探查得在紹歷次搶刦夜航船之盜、匿在杭垣、當由李隊長更派探員多人、在拱埠獲陸文龍等三名、在杭城珠寶巷獲徐阿三等二名、在閘口獲陳阿小等二名、先後共獲七名、電致紹興警局、已於五日派警迎提到紹、暫押於偵緝隊、聞均已供認搶刦各夜航船不諱、

嘉興

警所實行捕犬 縣警所已通令各分所實行捕犬、家養之狗、准人民於十五日以前、報警註冊、給照標示、所捕之犬、由濟生會聯合地方士紳、向警所領來、裝往杭州豢養、所需經費、連日由士紳錢伯英蔣撫青等、向地方勸募、

海門

縣長赴鄉視察 近地不地各鄉、除蝗虫之外、又發現螟虫、雖經派員督促捕除、但實情如何、應往視察、縣長於日昨先赴嘉南之新豐、考查一周、預定本星期內、次第至各區視察、

建設局擬築海青路 海門建設局、近以茅鎮至青龍港縣道、其間三廠南去之路、崎嶇不平、狹窄異常、刻邑人由該港乘輪赴滬者、日益增多、范局長爲利便行旅、特擬建築馬路、由三廠、中興鎮斜橋而達港口、經費業已從事籌劃、並派員前往測量路線、俾便建築、

六合

鄉民演戲毆傷巡士 南鄉江寧左堡毛澗橋地方、鄉民演唱鄉童會戲、三日午後、公安局派督察唐英、率同巡士十名、前往禁止、與鄉民衝突、被毆傷巡士陳文科·周祥林·王維之等三名、并奪去該警之槍枝子彈、共他便衣巡士、因躲入鄉民丁姓家中始免、公安局長曹軒義、因得一逃回巡士之報告、乃赴縣政府請示、當由民治科長左光明、派法警多名、偕同公安局長馳往、直至深夜、始將各警救回、並將鬧事之鄉保王登三捕獲、現受傷之警、已送維武醫院醫治、

平湖

總工會改組委員會會議 本縣總工會改組委員會、於五日下午二時、舉行第二十三次會議、出席改委俞品璋·陸祝蓀·王翀·陳維鏘等四人、茲紀其議決事項如下、㈠保生堂藥店主洪舜卿雇用非會員服務、調解無效、呈請縣政府辦理、㈡磁席油廠工會設立圖書館、請求補助經費不准、㈢推定陸祝蓀爲本會圖書館籌備員、㈣推定王翀爲本會工人補習學校校務主任、㈤登報通告夜校開學典禮、改定本月十日下午一時舉行、

第四百零四期

時報 The Eastern Times 新光 Pictorial Page

十七年八月七日

第五次中央全會一瞥

中開照相樓

Glimpses of the Fifth Plenary Session.

執行委員之一部

Ⓐ Mr. Liu Sou chung member of the Central Executive Commi tee. Ⓑ Mr En-Keh-Pa-Tu mem er of the Cen ral Executive Commit e. Ⓒ Mr. Hwang Zuh. member of the Cen'ral Executive Comm ttee Ⓓ Mr Chen Chia-you, member of the Central Executive Cemmit ee. Ⓔ Mr. Wang Loh, Secretary General of the Fifth Plenary Session.

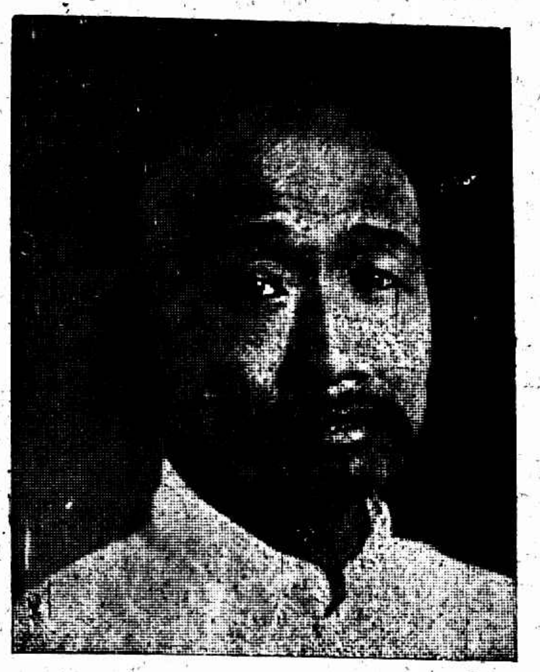

Ⓐ執行委員劉守中

Ⓑ執行委員恩克巴圖

Ⓒ執行委員黃實

Ⓓ執行委員陳嘉佑

Ⓔ第五次中央全會秘書長王陸一

方本仁赴奉接洽圓滿　日方謀奉提出要求
東北艦隊將歸附　張宗昌殘部將解決
閻錫山赴鄉村養疴　派趙丕廉孔繁蔚南下
三商會召集各業代表議決　組織赴京請願團（上海記載）
寶山路口捉強盜　崗警命危　行人中鎗彈（上海記載）
世界運動大會　兩種新記錄（體育記載）

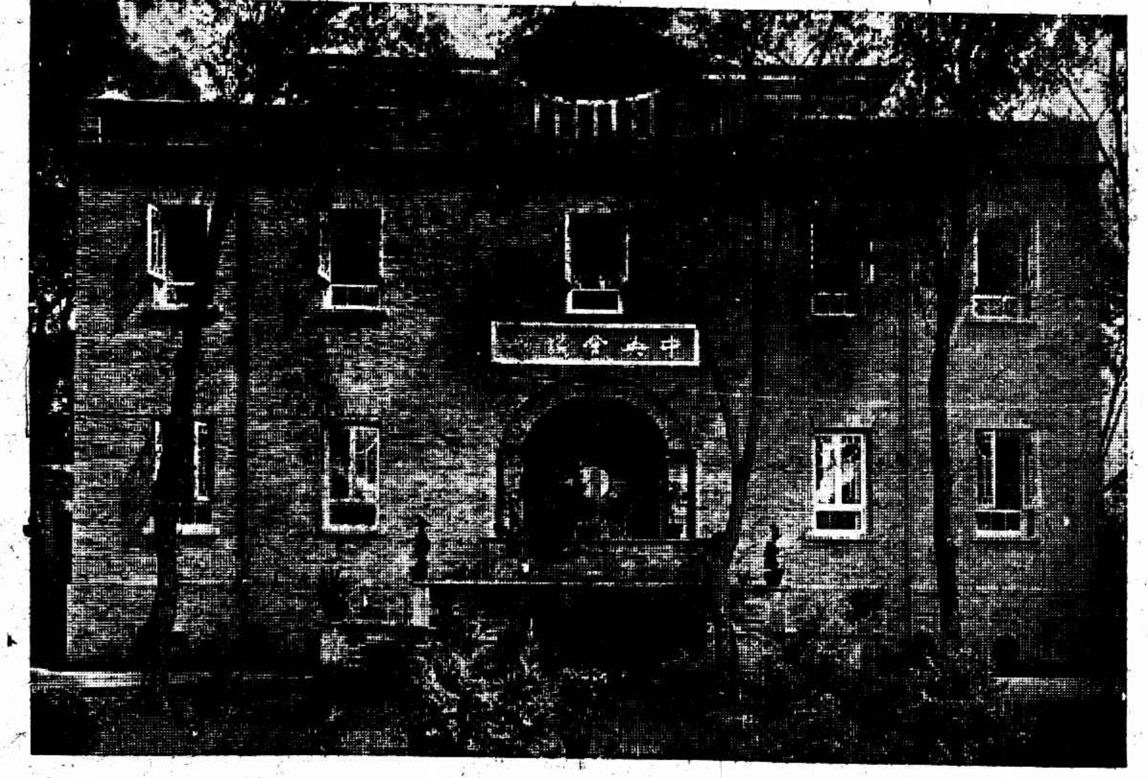

ⓐ第五次中央全會會議廳外觀

ⓐ The outer view of the Hall where the Fifth Plenary Session takes place.

ⓑ第五次中央全會會場內容

ⓑ The inner view of the Hall of the Fifth Plenary Session.

滅疥油膏

疥瘡濕疹以及一切皮膚病之特效藥使用簡便收效神速惟購者須認明拜耳大藥廠十字商標庶不致悞

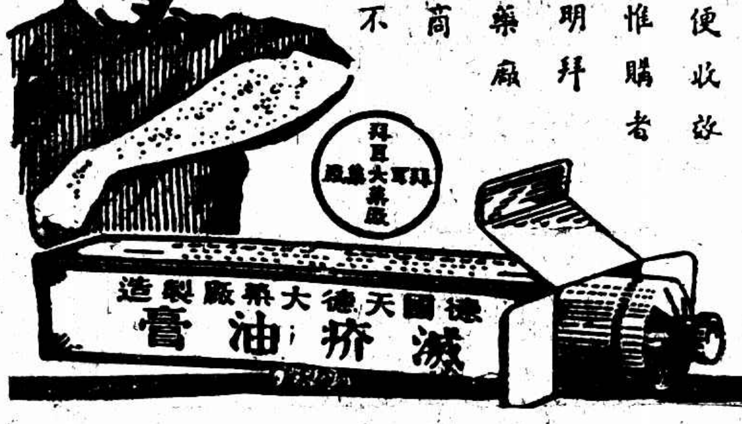

ⓒ第五次中央全會委員休息室

ⓒ The sitting room for the members of the Fifth Plenary Session.

上海記載

王正廷談改訂新約　爲我國合理的要求

今日反京…丹使或同行

宴席上

王正廷就外長時、各公團曾在總商會設席公宴、王氏以部務及對外接洽修約事極忙、延至昨晚始假交署大樓答宴、到黨軍政商學報各界人士百餘、席次王氏起立聲明、廢除不平等條約、係明標於總理之遺囑、當巴黎和會及華盛頓會議時、中國代表俱曾提出此項要求、但結果均無效果、三年前予任職北平時、即認爲下手最好在舊約滿期之時、一面宣告失效、一面締結新約、新約須基於平等及相和之原則、最先滿期者爲安南通商條約、繼之有比利時日本日斯巴尼亞葡萄牙意大利丹麥等國、此次有人認廢制之舉爲鹵莽草率、實屬誤會、如以前北京展期之辦法、於法理於事實於國民都覺對不過去、修訂新約、並不對任何一國有惡感、此次外交方針、係爲實踐總理遺囑與有關人民團體所發宣言、依中央黨部國民政府及政治會議之決議、極爲鄭重、美國對我之態度已有一部表現、余深信在短時間內即未滿約之友邦亦將有修改不平等條約之舉、修改舊約確爲合理的要求、又爲自立自存自強之要圖、希望國民聯合起來共同奮鬥、又自己武力不夠、世界上以平等待我者尤須與其切實拉手、其蠻橫者則以毅力拒絕之、謹舉一觴、祝廢除不平等條約早日實現云云、次陳德徵馮少山虞洽卿等演說、希望㈠關稅自主、㈡廢除外人內河航權、㈢注意國際陰險之手段、㈣民衆有一致的步驟和組織、㈤勿爲一時的妥洽、十時席散、

王正廷來滬、連日與各國使領分投接洽廢除舊約事、現英國須先解決寧案、日本猶無眉目、意大利西班牙葡萄牙三國未有復文、德丹兩國則晤談甚洽、（昨午王曾答拜德公使、並應丹麥公使之招宴、）現王氏以部務重要、擬於今晨返寧、聞丹麥公使同行、德使則日期未定、

宋子文對靜安寺意見

宋子文呈文國府、靜安寺產業糾葛一案、請先決法律問題、再提國用、

良晨箋新妝號問世

北京路浙江路口良晨好友社、夙以製箋馳名、所出良晨箋諷刺畫號良晨箋舞星號等、極受遐邇歡迎、最近又有良晨箋新妝號出版、每冊百張、內容新妝美女圖四十種、由荻寒亦鵬個凡諸名家精繪、彩色套印暗八行、有雲堆紙及顏色紙兩種、每冊均售四角、行見風行一時、海上新妝、風氣爲之一變云、

南貨業職工會改選

南貨業職工會、昨在少年宣講團開改選大會、當場舉出孫春山等十七人爲執行委員、陸茂良等九人爲候補委員、因時間關係、故執委未及就職、

熟貨工人不日釋放

上海被壓迫工人後援會爲熟貨業職工停工事、特由各工會代表於昨晨聯合至警備司令部請願、當由政訓部社會科長楊奇出見、代表等提出釋放無故被捕之工會代表及工友、早日秉公調解及保障工會以後不得再有無故逮捕工友與封閉工會三點、要求表示、聞被捕工友實由於同生祥號之控告、俟查明後如確爲誣告者、當於二日內釋放云云、各代表認爲滿意而返、

工統會等結束費　三千元暫難分配

前工統會等三工會機關因積欠薪墊諸款、迭請工整會轉催中央撥給、經中央規定三機關結束費洋一萬四千五百元等情、迭誌本報、玆悉昨已撥匯第一批結束費三千元、惟因人數衆多、所得數目亦不能作回鄉旅費、支配上實屬困難、現經多數主張、該款暫緩撥派、公推陳彬翁光輝周致遠袁文波等四人負責暫存銀行保管、即日推定工整會代表陳彬工統會袁文波縣總工會徐成章會同工人總會代表等四人赴京催領、

視察各工廠　安全設備是否裝置

前農工商局、鑒於市內各廠設備多欠完善、致時有意外災禍發生、爰編訂工廠安全設備須知一〇六條、分發各廠、令其設法裝置、並定自五月一日起至十月三十一止爲籌備時期、現該局（已改組社會局）以籌辦期限迅將終結、擬即日派員分赴各廠視察、是否已依照該局訓令、將一切安全設備、逐一裝竣、同時並擬詳細調查各股、對於技術上及機械上之種種困難、以便隨時指導改良、

高萬生聲請緩押

市公安局准市黨務指委會請予根究現充偵緝員之高萬生、因有捕害韓恢嫌疑、玆悉高得訊後、即稱患病告假、戴局長當令偵緝股長朱效東將高停職押辦、現據高萬生一再聲請緩押、故由朱股長昨日諭令速覓殷實舖保、方能照准、

海關華員聯合會　呈五中全會　擬建議書五條

海關華員聯合會、昨呈五中全會、請求改良現行海關制度、俾於最短期間、收回海關管理權、擬具建議書五條、交大會公決施行、㈠改革海關總署組織、擴張關務署之職權、將現有總稅務司署裁撤、所有總稅務司署經辦各事、皆歸併於關務署內辦理、須以華人充任、㈡改革各海關組織、關稅自主後所有常關一律裁撤、常關向收船料一項改歸海關征收、其沿海常關現徵收國境進出口稅者則改爲海關分卡、陸路邊境海關及常關現徵收國境進出口稅者、一律改稱陸關、與海關同隸於關務署管轄、凡各口海常關監督署所辦公務、悉歸併於海陸關內辦理、㈢收回海事行政權、海關海政局現所轄江海燈務水道測量港務巡務水上警察濬港及領港等數項、皆屬於海事行政、與徵收事務無關、理合即時分別收回、以免外人永久霸佔、㈣收回稅款保管權、辛亥以前、稅款本由吾國官吏自行保管、稅務司無權過問、現應仍照辛亥以前辦法、將保管稅款之權、收歸財政部直接行使、而將稅款分存本國銀行、其償還賠款外債之事務、可劃歸關務署按照總稅務司署原用方法辦理、至總稅務司現保管之整理內債基金、及經管之整理內債事務、應由財政部會同全國銀行界仿照二五基金保管委員會辦法、合組整理內債基金保管委員會保管及處理之、㈤其他建議事項、（甲）關平一物、已不合時勢潮流、故所有關稅、應一律以國幣完納、且兼得促進幣制之統一、（乙）收稅應由各關附設收稅處自行徵收、不應由銀行代收、（丙）現行存票制度、爲每年稅收一大漏卮、應立即取消、

長興煤礦公司請願

長興煤礦公司董事會全體代表劉萬青易楠楨、呈文國府農礦部及五中全會、爲被浙省政府取消礦權、請予維護、以便對日興工、

雲錦公所電請維持

蘇紗緞業上海雲錦公所、因恐服制改革、多用舶來品、有關該業全體、昨特續電內政工商二部、請予維持、

著中山裝宣傳罷工　張滌…何鳴九

供稱在藝術大學辦事

前日午後、有身着中山裝之張滌何鳴九二人在浦東陸家嘴日華紗廠附近散放罷工宣傳單、並至該廠工會調查情形、當經該工會委員起疑、立報駐廠巡警將張何二人拘送公安局第三區、訊據張滌供稱、年二十歲、曾留學日本、現在善鍾路藝術大學辦事處服務、何鳴九供、二十四歲、雲南人、亦曾留學日本、與張同處辦事、於昨備文轉解市公安局發落、

華通碼頭雙方相持

浦東太古華通碼頭裝卸貨物小工、因要求加資未遂、相率停工、玆悉工頭方面連日由他處雇來新工人若干、照常開工、致原有工人不服、於昨上前阻止、雙方幾起衝突、當經駐棧長警將新舊工人葛春紅戴九子譚尋林李錫祥董錫強姜自林陳良生陸玉山余有名徐得紅等十人先後帶至公安局第三區、經區長諭令雙方各推代表四人討論解決方法、工頭方面當推戴九子劉阿六李兆幽譚尋林、工人推董錫強姜自林陸玉山余有名、討論結果、工人要求照原價一千五百四十文加至一千八百文、工頭方面僅允加至一千六百文、仍未解決、

蘆粟不准買　喫的人也要干涉

市公安衛生兩局長昨發會銜布告、本局等爲防止瘟疫起見、所以不許你們吃甜蘆粟、並且禁止做小生意的人販賣蘆粟、自今日佈告之後起、凡有販賣蘆粟之人都要處罰、就是吃食蘆粟的人也要干涉、你們要注意、不可忘記、

請交涉封閉賽狗場

市參事會

市參事會、昨函市政府請轉江蘇交涉員、向領袖領事切實交涉、務令租界當局將各賽狗場即日封閉、

商協代表赴京請願　統一商民組織

市商民協會、因中央最近頒布商民組織原則及系統、將商民分爲兩並立團體、爲集中力量起見、特推派常務委員陸文韶赴京、向五中全會請願統一商民組織、

馮玉祥有赴杭訊

第二集團軍總司令馮玉祥、此次抵京列席五中全會、曾聞有前日來滬消息、致各團體羣赴車站詢問、昨日據來滬某君云、馮氏確有來滬消息、再折赴杭州一行、其在滬行轅、亦預備爲福開森路孔庸之宅、旋聞孔宅在英租界、乃其意改寓天文台路二集團軍駐滬通訊處、旋聞又爲法租界、馮意頗不願居租界、且帶有衛隊、亦極不便、故中止來滬、或將逕赴杭州一行、

華界亦將檢查行人

市公安局因華界匪風日熾、呈請市政府擇定重要地點、派警會同軍隊、嚴行檢查汽車行人、以靖地方、並擬定汽車行人檢查規則六條、呈請市政府施行、

捲煙廠公會之呼籲

中國捲煙各公會致財政部電、電請桂粵兩省政府、查照捲煙統率條例、將稅率一律更正、

南京路上封存日貨

又有多家…可見一致

上月底南京路商聯會函請求會員一律封存日貨計、特通告尚有少數未封者、須表示態度、限至今日爲止、不復再由會員另議辦法、玆悉少數商店本已整理殘餘日貨於一閣、並不出賣、業已紛紛請備木箱裝置、請求會中加封、以示一致、計由該會查封者、又有椿專滙華美行布料兩箱、華盛頓鐘類四箱、大中鐘類十箱、韓源公司套鞋一箱、時計鐘類六箱、史惟記鐘類七箱、義泰祥鐘類一件、鴻康祥書套料七十六箱、萬源祥布疋三櫥、明華綢店存儲於武昌路貨倉之綢紗類七箱、今日仕臨通電料公司等查封、封訖後如查有遺漏者、將展期一二日、接洽答復、總期封存淨盡、爲各路商店之標準、如有三數家再玩宕不復者、則於登報公告時、分別發表、

討論國際間宣傳

今日在總商會開會

總商會分函銀行公會錢業公會日報公會各省商聯會新聞記者聯合會華商紗廠聯合會、謂前托夏奇峰君担任國際宣傳一事、現因夏君返國多日、不日須重赴歐美、擬請其繼續宣傳、以宏效力、惟一切宣傳方法應預爲研究、俾夏君得以具體之進行、玆訂於今日（即七日）下午一時在本會開會、除分函外、相應函達、即新推代表列席、

佑衣業職工會改選

上海市佑衣業職工會、前奉工整會指令改組、當由各滬代表會推定劉子麟等九人爲籌備改選委員、籌備三星期之久、於八月六日假寧波同鄉會開代表大會、當衆開票、代表到者二百四十二人、各機關各團體均有代表列席、開票結果、吳壁華等十一人爲正式執行委員、王永和等五人爲候補委員、張永生等七人爲基金保管委員、薛行生等七人爲經濟審查委員、七時散會、

新會同鄉會一週紀念

昨日新會旅滬同鄉會假座白保羅路崇德女校禮堂開一週紀念大會、到會同鄉及來賓八百餘人、行禮後、更有各種遊藝、如中華音樂會之粵曲、精武體育會之國技、廣東中華基督教弦樂團之弦樂、鍾榮民之口琴、莫悟奇之魔術等、

台州同鄉會之會議

爲慘死之鄭興堯聲援

台州旅滬同鄉會據臨海各公團函告、謂於夏歷五月二十九日、有黃岩谷乘人在滬爲彪花案之鄭興堯者、搭卅山輪船返里、收撥新戲、因船資缺欠、願以隨身包裹備抵與該船、發生爭執、被該船買辦帳房喝令茶房毆傷致死一案、曾經臨海地方檢察檢驗傷痕、有致命傷三處、塡錄驗單、指兇緝辦在案、詎該船當日希圖移屍卸罪、致激公憤、經請該會主張公道、該會因於昨日召集會董緊急會議、討論之下、成立鄭興堯慘案調查會、舉出調查數人、電知海門組織一同樣之後援會、並負責調查該案之始末眞相、俾可爲強有力之根據、

藥業商協昨開大會

市藥業商民協會昨借總商會議事廳舉行同業大會、爲㈠對於工方條件籌商解決方法、㈡籌商會務改進方法、

華商農場擴充計劃

莘莊車站華商農場於前日開股東會、結算本屆營業盈餘甚多、現存樹木、可供行道樹之用者有一萬三千株以上、故擬添設場地、從事擴充、正在物色相當地點、

浦左同鄉會選舉揭曉

浦左同鄉會以上次選舉尚未開票、昨假浦東公所開會、開票結果、王一亭・杜月笙・蔡劍夫・張效良・楊而墨・王彪伻・蔡裕焜・火雜汝・孫謹濱九人當選監察委員、孫一善・陳子馨・傅左衡・王芹伯・王書麟・王濟川・邢志剛・陸文韶・沈湘之・葉惠鈞・朱善昌・趙聞禮・朱少招伊・陶可容・沈景周・朱允良・徐子壹・吳少卿・周楚良・潘振聲・杜傳莊・呂岳泉・馮人傑・李頌夫・二十五人當選執行委員、

市政府訂期仲裁勞資糾紛

遨各機關派代表參加

市政府因花邊業・米業・廣慶襪廠・鳴裕紗廠等勞資糾紛爭執、訂期仲裁、函請地方法院・臨時法院・市黨部・總商會・工整會派代表出席、本月八・九・十三日、依法仲裁云、

駐外公使將同時發表

朱兆莘大致已定日本

北伐成功、駐外公使暫時一仍其舊、最近始有外次朱兆莘駐日之訊、昨據王正廷語人、朱氏使日、外部確有是項擬議、惟其他各國公使或亦將有所更調、擬於最近同時決定、朱氏使日、決不單獨發表、

打包間女工反對

華商煙公司全部停工

華德路六十九號華商煙公司製造廠打包間女工四十餘人、因反對該廠經理將彼等調往另一部份工作、於前日起、同盟停工、當時並無調停辦法、故昨日起、該廠各部男工約一千七百餘人、同盟援助、亦加入罷工、致該廠昨日全部停頓、截至本社發稿時、尚未聞有切實解決辦法、（大中社）

廿六軍退伍官兵轉赴杭州

第一集團軍整理委員會退伍官兵乘車船指導總所、由首都資遣廿六軍退伍官兵約四百餘名、載乘滬寧車八輛、於昨日上午十時卅分由南京江邊站專車開駛來滬、當夜八時過麥根路、轉赴杭州原籍、

日領事將回國一行

據日人方面消息、矢田總領事將於三數日內返國、晤田中內閣、因美國首先承認中國關稅自主、各國相繼表示好意、丹德兩使南下、中國外交形勢一變、日本外交界處於孤立地位、故有此行云云、

王法勤等將赴京

李石曾表示須到北平

中央執行委員王法勤、日前與蔣介石氏晤談後、因陳樹人等游杭、已電杭請其來滬、即偕同赴寧、王氏謂本人極反對軍區制度、但對人絕無成見云、

李石曾氏、日前來滬、於昨晚偕孔祥熙等返寧、據李氏云、大會人數可無問題、本人俟大會畢後、雖不就政分會主席、但須赴北平一行、

航業無力運送編遣官兵

電請交部至少付予半價

航業公會奉交通部令飭各華商輪船公司免費運送編餘官兵回籍、又經上海乘車船指導所主任李銑商請該會派船輪送大批官兵至閩粵等處、昨經該會召集招商・三北・寧紹・政記・肇興・華南・北方・平安等各大輪船公司開會討論、各公司僉以航商營業衰落、受創深重、免費乘船、實難負擔、一致表決電交通部轉請總司令部格外體恤、如少數乘船、可以應允半價、否則請轉用海軍輪送艦、俾免遺誤、

何世楨昨行宣誓就職禮

臨時法院兼上訴院院長何世楨於昨日午前補行宣誓就職典禮、錢司令代表省政府、陳希豪代表市黨部致詞、張市長金交涉員均有演說、

新任臨時法院院長何世楨

各業代表大會議　決組赴京請願團

總商會縣商會閘北商會召集之各商業團體聯席會議、昨日下午三時假總商會開會、到各業代表一百餘人、馮少山主席、報告開會宗旨、請虞洽卿報告原議、虞君起立略謂、現在局勢非常危險、幸有五中全會將開幕、商民得一線曙光、但委員不明商困者大有人在、革命軍抵滬時、我民衆幫忙政府不遺餘力、豈知現在政府於商業不顧、兄弟所提議請願者有二、㈠請五中各委員協力同志完成開全、㈡希望裁兵早日實現、並發表關稅交通利息等意見、次鄔志豪謂、國民黨政策、廢除苛捐雜稅一切新稅、須徵求各省各商業團體會議意見、否則惟有反對而已、次王介安于曉籟葉惠生林康侯等相繼發表意見、主席付表決、㈠組織請願團案、以商業請願團爲名義、議決通過、㈡每一團體推定一人至三人爲代表案、議決通過、㈢代表旅費案、議決由各該團體自行担負、㈣各業團體報名案、議決本禮拜三中午十二時截止、赴京出席代表於禮拜三下午三時在總商會開籌備會議、禮拜四下午三時復在總商會開第二次會議、當晚乘夜車出發、次穆藕初報告紗業種種痛苦、及貝淞蓀報告金融界種種隱痛、次趙司長晉卿報告工商部長對今日會議、略有意見代爲發表、略謂中山先生之三民主義中有民生一條、我國向以工商爲立國、工商亡民生亦亡、民族民權更無談起、末謂孔部長願盡工商部長之責、解團民衆痛苦云云、次虞洽卿君提議發外內宣言案、議決待五中會議有相當時機再行發表、並發表請願書、分致五中會議與孔部長、六時半各散、

張次長面允減徵煤類特稅

照舊例每噸三角三分六

市商民協會煤炭業分會代表陸祺生毛春圃鮑哲藩潘以三等五人、昨到慕爾鳴路謁見張財次長、張次長答稱貴代表請願理由、可予容納、准將煤類特稅名義撤銷、仍照舊例、每噸三角三分六釐、租界內地一律徵收、一俟裁釐加稅實行時、盡數撤銷等語、各代表定六日下午三時、在煤炭公所開同業會員會大會報告、並預備呈請財政部即日明令實行、

徵稿新約

關於上海方面之事物、如衣・食・住・宗教・建築・美術・游藝・體育・商市・……等等、不論巨細、有系統之記載、而含新聞性質者、皆在徵求之列、字數不得過五千、（極有價值者不在此例）愈通俗愈妙、附以照片或以照片爲主文字爲副、尤表歡迎、登出後十日內奉酬、作者姓名通信處、請於稿末註明、來信附有開明地址信封、不合用時、可以將原稿於三日內寄還、收稿地點在浙江路廿五號（小花園南）時報編輯部、

今日戲目

大舞台（三馬路）　夜戲 五本鐵國 高廷贊　（演員）李桂春 孟麗君 白牡丹 林樹森　（夜價）三角 四角 六角 八角 一元

丹桂第一舞台　暫停歇夏 偶排新劇 擇吉開演

共舞台（法租界）　夜戲 初次新演 地藏王　（演員）白玉崑 夏陸培 粉菊花 龍幼雲　（夜價）二角 三角 四角 六角 八角

下爲影戲院

共和（方板橋）　本院刷新 暫停營業

北京（北京路）　巾幗英雄　（時間）三點 五點半 九點一刻　（目價）日三角 六角 九角 夜四角 八角 一元

百星（福生路）　情刧　（時間）三點 五點半 九點一刻　（目價）日六角 一元 夜八角 一元二

夏令配克（靜安寺路）　紙醉金迷　（時間）三點 五點半 九點一刻　（目價）日七角 一元 一元二角

中山（四川路）　十殿閻王　（時間）三點 七點 九點　（目價）二角 三角 五角 一律小洋

光陸（博物院路）　凡爾登大戰　（時間）三點 五點半 九點一刻

武昌（東武昌路）　犬中之王　（時間）三點 七點 九點一刻　（目價）樓下二角 樓上三角 日夜一律

月宮（北四川路）　水上英雄　（時間）三時起 八時起　（目價）一律小洋四角

中華（吉祥街）　天曉得　（時間）三點 七點 九點　（目價）日二角 三角 五角 夜三角 四角 六角

恩派亞（八仙橋）　洪憲之戰　（時間）三點 五時半 九時一刻　（目價）二角 三角 四角 六角 日夜一律

萬國（西華德路）　革命軍戰史　（時間）三點 七點 九點　（目價）二角 三角 日夜一律

中央（六馬路）　江湖情俠　（時間）三點 五點半 九點一刻　（目價）日四角 五角 八角 夜五角 六角 九角

新中央（海寧路）　意中人　（時間）三點 五點半 九點　（目價）日三角 四角 六角 夜四角 五角 八角

卡德（卡德路）　就是我　（時間）三點 七點 九點　（目價）二角 三角 四角 日夜一律

世界（南京路）　盤絲洞（後集）　（時間）三點 六點半 八點半　（目價）二角 三角 五角 日夜一律

奧迪安（北四川路）　黑山大王　（時間）三點 五點半 九點一刻　（目價）日四角至一元二 夜六角至一元半

上海（北四川路）　情血　（時間）三點 五點半 九點一刻　（目價）日六角 八角 一元 夜八角 一元 一元半

通俗（大東門南）　黃巾大破賊　（時間）二點 七點　（目價）二角 四角 一元 幼童減半

卡爾登（派克路）　美奪雄雙　（時間）三點 五點半 九點一刻

東華（四川路）　好親家　（時間）三點 四點　（目價）五角 六角

寶山路口捉強盜

慶祥里一五〇號遭刦

崗警以步鎗危生命

過路人足部亦中流彈

愛而近路慶祥里一五〇號陳興記內滬寧滬杭兩路北站裝卸工程辦事處、昨日下午五時四十分突來口操江北音衣藍布等短衫之盜匪八人、三盜在門口把風、五盜入內、該辦事處係設於樓右廂房、其餘左廂房及樓上另有某某兩姓居住、當時五盜以該處廂房門關閉、乃由沿天井之窗口而入、四盜出手槍、向該處包工頭陳少甫恐嚇、迫令交出洋箱鑰匙、陳知槍彈無情、唯唯如命、將鑰匙交盜、盜啓開銀箱、將該處備爲發給工友之工資銀洋鈔洋共約一千三百餘元、角子二百角、一併刦取、逃至天井、開槍三響示威、然後出門、一盜向南弄愛而近路逃逸、餘七盜從北弄逃至界路、事主陳少甫時已追出、在里口狂鳴警笛、當有二〇六八號華捕及六一一號印捕聞聲、由北浙江路追來捕拿、奈盜已由界路衝入北車站鐵柵門、朝東逃至寶山路口、附近有五區公安局義品里分駐所第七號崗警邢恩科聞得捕盜聲、擊所負之步槍趕至、見盜即開槍一響、詎子彈甫出、盜已砰砰發槍四五響、邢警已應聲而倒、溜彈並傷及一過路人陳桂生及附近設攤之某甲、盜見警倒地、即向寶山路升順里等處四散逸去、鄰崗聞警馳至、已杳如黃鶴矣、邢警年廿二歲、天津人、共中三槍、計右背部兩鎗、子彈未出、右脇下一槍、子彈向上、穿至頸部、陳桂生二十歲、無錫人、在蓬路口陳德興鉛皮店爲夥、昨日下午赴寶山路存仁里訪友回出、左足跟中一流彈、兩傷人均經警送同仁醫院醫治、陳傷勢無大礙、邢警則創口血如泉湧、勢極沉重、頗有生命危險、至設攤之某甲、則僅擦傷皮膚云、

受傷崗警邢恩科　（本館陳大凡攝）

法國回來

亦被汽車撞

汽車夫玩忽可見

黃雄於日前乘坐脚踏車、行經法租界陶爾斐斯路口、被汽車夫張根寶所駕汽車疾駛到來、將車撞壞、人亦受傷、當由越捕查見、抄錄號碼、禀明車務處、昨日又奉法公堂傳訊、據二六一號華捕投法國人華山等到案證明、當時目見被告司機不愼、致肇此禍、原告黃雄稱、我由法國留學來滬、爲時未久、時常閱見報上登載有汽車肇禍之事、惟我向來謹愼、不想是日亦被被告之汽車撞壞、可見滬地汽車夫玩忽職務、草菅人命、我在某學校任教員、月得薪水五百元之數、現今被撞後不能行使職務、已經半月有餘、求請追償損失及醫費、中西官判着被告罰洋十五元充公外、再賠原告損失洋一百元、醫費亦歸被告負担、

五肉票

在小蒸地方

由水警救去

水警第一區第二隊隊長陸務本、近派探警四處偵緝、於日前又在小蒸地方獲到綁匪唐子興朱伯壽沈呈卿朱志輝朱才生等五名、並救出肉票黃通源黃揚聲錢金松等三人、於前日一併解送第一區、經區長徐樸誠提犯研鞫、均據供認擄架勒贖不諱、除諭令被綁各事主歸家並判各犯暫押外、另錄案呈請省府民政廳核示辦理矣、

怡昌絲廠刦案中之更正

小口某孝等是日本警員

閘北怡昌絲廠刦案、業已拘獲兩日人、押候補拘首犯併究各情、迭誌本報、茲悉拘獲之兩日犯、一名中村、一名穴沢、現押日領署、前報所載之小口某孝・上京米舌二人、係日本領署之警務員、是日偕同市公安局一等偵緝員周根瑞等前往拘捕、前報誤認爲日犯之名、合亟更正云、

一死…一生…一不明

大致爲經濟壓迫

去年夏秋二季之多載離婚案件、冬季以後、纍書綁票案盜案、無不引人注意、自投江事件日多後、外界或有以暗示自殺爲責者、然報告疊來、萬難湮沒、盡報紙以記載新聞爲天責、當持客觀的態度、對於此更無容心、故除不可靠之記載外、如調查詳確、無不從實披露、用供社會學家之研究、昨日又有三則、分誌如下、

瞿春橋

城內內科中醫瞿春橋、字志棠、瀏河人、寓薛家弄底、今年五十四歲、髮妻薛氏、結褵十餘年、夫婦間甚相愛、育二女一子、長女嫁於寧波董姓、次女嫁於城內詹少廷、子名榮桂、今年十六歲、春橋昆仲共有三人、大胞弟志奎、前在法商電車公司任職、三胞弟志標、現在城內二區救火會辦事、兄弟間本不和睦、而春橋老境不佳、醫業亦不盛、然開銷頗大、前年秋天、遂將薛家弄底之房屋賣去、得洋千餘元、未數月、將款用罄、家境益苦、遂遷入詹家、與小婿同居、旋薛氏逝世、春橋有鴉片癮甚深、無法繼續、今春有人介紹入閘北棲流所戒煙、年老身弱、突在所中患病、全身發腫、不能行動、一切開銷、均由小婿詹少廷津貼、匆匆數月、煙癮未去、而病體難支、欲出棲流所、因所中規則甚嚴、不得越步、竟於本月陰歷十五日夜、私自逝出、翌日即投江自盡、屍身於昨日由救生局撈起、投往新北門內安平街餘慶里第三號死者之小婿家報信、乃子榮桂聞父死耗、頓足號哭、趕往南碼頭認屍、記者曾晤詹少廷、談及死者一身略歷、生性頗浪漫、金錢一到手、當場揮盡、面無吝色、薛氏逝世時之一切喪費、皆由本人負担、此次春橋又死、治喪費應由死者之昆仲負担、蓋詹在新北門開有萬豐祥骨牌店、營業不旺、現屍身在救生局、今日收殮、茲將在死者衣袋中搜出之遺信一通、照錄如下、

自殺人、瞿春橋、字志棠、年五十四歲、江蘇上海人、一身被洋煙及賭花會之害、此內爲內人去世之後、血性戒煙、在今年閏二月十六日、進棲流所戒煙、已有三個足月、全靠小婿詹少廷一人、每月津貼六七元、……（此處字跡模糊）……鐵石下部如鐵質鋼球瘋、每日升上升下十數次、命在旦夕、於六月初十日、承蒙大胞妹送來茶食果子、約小洋四角、小胞妹洋一元、少女帶來小胞弟一元、詹氏洋一元、又詹少廷洋二元、共洋五元、不料十一日下午三時、有大胞弟瞿志奎、即法商電車公司失敗之人、來所哄騙去洋一元、當時甜言蜜語、代買洋泡、並向諸親友商議、欲代難人找尋房屋、那曉口不對心、難人在所中等到十五日下午、吞食房用、分毫無有、難人故於七點半、私奔出所、調度找尋此位姿命之人、後到詹少廷家、勸難人不必同伊吵鬧、付洋二元、叫難人速回回所、不料所九點已過、前後門封鎖、不能進門、難人在如此之病中、露天等候一宵、於十六日天明進所、那知已被司事謝査明白、已將牌子棉被收去、難人一時走頭無路、到城中淘沙場拜望瞿志奎、他老臉生懸、反說難人壞話、他又去哄騙借得夾袍子及馬褂之物、伊又將難人拳打脚踢、俱拖出弄、四鄰男女多見、後有賣姓之人、同區救火會辦事派出所、勸難人在白大再來、那曉得傷痕滿身、不能行動、故於十八日夜十二時、即十九日子時、投江自殺、苦難、淹在浦面上、身體上有傷痕、即係瞿志奎所賜之紀念也、該位仁人君子、見難人死後、到新北門內安平街餘慶里第三號詹少廷家轉交瞿榮桂小兒報信于他、恩同再造、難人死在陰曹、亦感德不淺矣、大胞弟瞿志奎、（卽此番哄騙洋元推命到官）三胞弟瞿志標、（四初十日騙洋一元之一份子、亦即城中二區救火會中有名人物）、大婿董米、（在甬、大女在家）小女詹氏、（此次內人死在伊家、全靠伊夫詹少廷即小婿一人之力、用去洋七百元、難人之諸親友、人人俱曉、難人此次戒煙、亦靠少廷、用去二十餘元、此番被哄騙之人、神界難人所中逐出、亦天數早定、前世之事、難人始終恨伊無用、看伊花開交謝樂無邊、六月十九日夜十二點、即二十日子時、瞿春橋字志棠書、

黃潤田

九江路德榮里何福記磁器店樓上、住有廣東人黃潤田、爲茶葉業、最近貿易失敗、舉家幾無米爲炊、黃遂生厭世之心、於昨日下午五時許、往南市大達碼頭投江自盡、適被水巡隊巡士蔡見、極力救起、帶入隊中略訊一過、搜得遺信一封、旋由隊長勸以一切努力奮鬭、送入粵東同鄉會、遺信云、

希白表弟台大鑒、啓者、我因經濟困難已達極點、愧無仰事俯蓄之能、雖欲謀生而無一線之路、有不得不死之苦、有臨死不捨之心、蓋發半生、一事無成、亦無顏以自存、只有投浦一死、可免我心中千百煩惱、做人原是做夢、有甚麼樂處、厭世是我的决心、從此陰陽隔、概不聞問矣、請你勿要悲傷、我家中老母妻子望你時常照應、我得你平日厚顧之恩、雖死不忘、期以來生相報、惟我死後、我的陰魂隨處庇佑你、希望你前途光明、志想遠大、我今方寸已亂、恕不多詳、臨書涕泣、永別、祝你發財和安康、亡表黃潤田絕筆、再者我未曾通信家中、因爲心不滿、不忍下筆、新代轉知、我年邁老母、叫她不要悲傷、人死不能復生、譬如我往別處做生意便是、如我妻子不中意同鄉、任由她改嫁、在生謀生可也、因我經濟困難無法收拾、何去亦無益也、

翁傳源

四馬路山西路口振華綢緞洋貨號開創多年、從前老闆爲翁允吉、三年前患病逝世、由乃子傳彬接手辦理、有堂弟傳源、在號中任夥友、每月薪水十四元、頗够開消、父母俱亡、妻方氏、居寧波西門高橋地方、岳母與妻、均惡傳源、最近傳源在滬得識一雨妓名張寶寶者、雙方熱度甚高、傳源欲娶伊爲室、自嘆手中無錢、前日下午傳源在店中買大宗西瓜請客、旋取閱報紙、雙眉緊鎖、似有心事、晚飯後、忽然私自奔出、遺一信致其堂兄傳彬、信中略云、

傳彬堂兄大鑒、啓者、弟今大要與兄永別了、弟自盡之念、已非今夜、人活百歲亦要死、何不早日自盡、弟乃拜託自情有二、一弟妻請其早日另嫁別人、胸弟傳濤終身亦要拜託吾兄、母親前請擇代勸、切勿痛哭、所有店中賬目一節、吉昌莊貪桂林代友之賬、蘊陳君去收可也、又江新旅社一號房間賽波妓女、其他及店弟之有用空之洋共計洋八角又四角加五千文、乃店中本月團金及炟工費等、可以收進、弟自殺之原因、詳說於下、㊀經濟迫窘、㊁家中岳母太凶、㊂妻與我心意亦有不同、㊃吃人家之飯亦無何味、弟橫思直想、毫無大味、不如今日投浦自殺、但此事切勿登報、四日下人心不良、多要譏笑、此時不能詳、來世牛馬報恩、順頌日安、

當時傳彬見信、大爲詫異、趕往各親友處尋覓不得、一說已在閘北尋回云、

浪漫女子

未婚前已有他戀　既婚後背夫潛逃

乃父葬女兒爲生　公婆因媳婦受禍

浦東川沙西四灶鎭陸春洲、向以操舟爲業、娶妻陳氏、生有二男五女、幼女陸七妹、雖出身貧家、容顏動人、一般輕薄少年、時托故前往、就中有小顧者、爲縣禁煙局稽査員、與七妹尤屬親、女父春洲隨借顧排頭、以私賣煙丸爲生、七妹自幼已許字某氏、某氏因男女各已長成、隨定期婚娶、詎意七妹浪漫成性、過門後、一心眷戀、夫、不甘家中日常生活、隨與小顧協商背夫潛逃、自行出省、向官廳控告公婆、並勾結流氓、捏造事實、合具公禀、一同控告、當伊公婆到庭未嘗審明、遽被收押、而七妹與夫則已實行同居云、

决鬥未成

爲一婦人起端

南市有一部份工匠、乘坐華商電車、時常發生衝突、昨日下午、有一種謠言、謂雙方將大起决鬭、茲探得其細底、蓋昨午有一工匠帶一婦人從閘北至高昌廟某處、經過華商電車公司大門前、該公司中有一陳姓工頭立於門前、見此工匠所帶之婦人亦爲認識、且時常會面、乃上前招呼、工匠見狀、大起誤會、雙方即口角、繼以毆打、經人勸息、工匠約電車公司方面再行大决鬭、聲勢甚凶、電車公司當局聞訊、報告該處軍警、請求妥爲保護、一面由有勢力之人出面向雙方和解、

蔡逸仙不認滑頭公司

上訴庭中說有製造廠

原告方面拆穿西洋鏡

用器租來…房錢未付

蔡逸仙、前在西門外唐家灣創設竟成貿易公司、（係製造洋燭）惟其內容並無資本、乃登廣告招聘會計員等、當有小學教員丁瑞華周金榮等因教員薪水不足維持生活、故持報自薦、蔡命交保證金三百元、旋忽誣丁監守自盜、乃强作三百元爲股本、嗣丁以此公司完全滑頭性質、非但薪水分文無着、反貼零用、要求蔡返還此三百元、蔡不允、但丁係告貸而來、情急書絕命書、致與其妻、囑代伸寃、並自書遺呈於地方法院、然自服藥後殺殞命、丁叔丁友若即將蔡扭控一區警所、解送地方法院、經黎檢察官研訊偵查、以蔡虛設公司、詐騙款項、致人自殺、實屬不法、惟格於法律、祇能以詐欺取財罪提起公訴、曾奉刑庭審理結果、判决蔡逸仙處罰有期徒刑一年、並還原告私訴三百元在案、

蔡奉判不服、延請律師上訴、昨日上午由堵刑庭長偕李過兩推事官開會議庭於第三法庭審理、據上訴人蔡逸仙供稱、丁瑞華到竟成公司、是周金榮接洽的、我未與接洽過、至其三百元是自願入股、現有丁於四月初二親筆寫的情願入股之字據一紙爲證、至公司及製造廠一切生財、載明帳簿、官將一名片示蔡、並謂這名片上所寫三百元即當交付字樣是你寫的嗎、（答）是的、不過這三百元是丁瑞華說公司無款維持、教我付洋三百元、我籌措不着、故如此寫給他的、（問）如何不寫公司名義而寫交丁、況你四月初十願意還三百元、如何四月初二還要自願入股呢、（答）他要我如此寫、（問）你公司是五個人發起的嗎、（答）是、（問）還有股東陳正青毛子惠等四人在何處、（答）在家中、因發生訟事後、他們都回江陰昆山等處原籍、（問）你們發起股本是五千元嗎、（答）是的、（問）收了幾何、（答）九百元、（問）丁瑞華到你公司交的三百元是保證金、他自已寫的狀紙及寫與妻的信謂你說他監守自盜、致將三百元强沒爲股本、其原故何在、（答）有一天、他們雇員開會議、說資本缺乏、有一個叔父可以寄我店、要我償賣未果、乃將股票私自寄出、已被我收回、（問）他錢收到否、（答）未、（問）不得錢是何意思、（答）不明、推其加入股東、周金榮在場與議的、（問）他爲何憑空自殺、（答）丁瑞華是瘋死的、（問）你的營業薄呢、（答）不知到何處去、（問）你的製造廠在何處、（答）在辣非德路錫祥里後弄十五十六十七等號、（問）廠內何人經手、（答）丁瑞華、（問）廠內何物、（答）機器釜鑊、（問）資本多少、（答）有帳的、（問）工廠內管工何人、（答）老司務一人、名不知、但周金榮或認得、（惟尚官質之周則稱是蔡所雇故不知）、（問）現在廠呢、（答）同公司一起關閉、（問）共有多少工人、（答）十四部機器、（問）老司務找得到否、（答）徐湯弄周榮昌機器店可以查詢、（問）你於公司股東工人一個叫不到、明明是你一人做的、況你交公司款項還要寫什麼憑據、（答）這是丁瑞華說無三百元交下不能維持、（問）不能維持是經理責任、與他無干、你無資本、就可以開公司嗎、照你帳上不過數十元亦可開公司嗎、（答）我藝出來的、並未上帳、（問）你股本一錢不收、如何開店、是否爲騙錢、（答）我收保證金有憑據的、（官云）滑頭公司收條有什麼用、

至此、原告律師起而反對蔡逸仙、謂他公司內的木器係向愛多亞路馬霍路榮升木器店租的、由正興館作担保、其辣非德路廂房三間、敝律師去看過是破屋、並無一件機器、房錢亦付房主以一張滑頭支票、又唐家灣憩園內房屋房錢、至今欠而未付、開公司請客的酒席三桌、亦是友人担保、貨物則是向他處購來、作爲自已的、此人實是一念秧之流、又據證人周金榮供、丁瑞華是我同學、因見蔡逸仙登報招會計、丁於二月後到竟成公司、三百元交與蔡爲保證金、後來蔡說公司拮据、達於極點、將此三百元作爲股本、丁願否我不知、後丁要討還、蔡不肯、丁於四月十六死了云云、又丁友若供、丁瑞龍是我姪、到竟成公司爲會計、交保證金三百元、蔡逸仙說股東、完全假的、惟當時丁瑞華周金榮等以祇有出帳無進帳、而股東方面不付股票、故將股單寄出、蔡說是監守自盜、逼迫我姪以三百元作股、惟他們股單二百元爲整股、安有三百元一股之理、若丁瑞華承認爲股本、蔡逸仙爲何初十又願意還呢、審判官當諭今日不閉辯論、候補傳人證再審、被告還押、

更新舞臺觀客虛驚

兵士四五百欲佔優等坐位

商店誤會…一時收市

前晚九時許、有駐紮閘北之三十三軍六十九師第一團某營兵士、約四五百人、至閘北蒙古路更新舞台觀劇、不購戲票、强佔優等坐位、致預定優廳花樓之後來觀客均不得入坐、紛紛退出、該台經理王永山乃婉言勸兵士等入坐軍人席、（該台爲優待軍人起見官廳席之後排設有軍人席）詎兵士等非特不允、且聲勢洶洶、痛詈不已、王乃以電話報告共和路該團第三營營部、營長方覺先即親自馳往該台、向兵士演說勸導、略謂戲園係營業性質、對於軍人觀劇、既不收取戲資、當然讓出優頭坐位、俾可賣錢、免其損失、詎兵士等不可理喻、一時人聲鼎沸、秩序大亂、觀客紛紛逃出、台上亦即停演、旋有駐紮該台彈壓之武裝兵士援救方營長出險、保護登樓、電調該營第八連武裝兵士到來、四區公安局梅區長及四區一分所倪所長亦各督領大隊長警相繼趕至、附近一帶商店覩此情形、紛紛收市、武裝軍警入內、滋擾之兵士始乃均逃出、當被捕獲二百餘名、押回營部訊辦、

形形色色

戳傷銅匠

昨日上午八時許、閘北共和新路順興里房客、業銅匠之鎭江人仲承寶、年二十三歲、有學徒二人、在該里與附近之女孩陳小笛子爭取洋井水打架、適有木匠李金楷、二十八歲、泰州人、攜帶工具出外作工、當即上前解勸、略將該學徒睾頰數下、仲等以李不顧侮辱學徒、闖喝令同夥、互相撲毆、李手中攜有無柄之挫刀一把、致戳傷仲承寶之腰際、流血如注、後爲警馳往、拘獲仲百順等數人、帶至中山路派出所、一併轉解四區總局、略訊一過、遂即移解司法科、由淞地方法院訊辦、昨日下午已經法庭判令仲百順等無罪釋出、仲承寶出外自醫、惟李金楷一人留院法辦、

逃妻賣淫

住閘北新民路救火會對過業星算之鹽城人高獲臣、前晚十一時許扭其岳母呂俞氏及住烏鎭路德勝茶樓之同鄉人周根發投四區公安局控稱、民去年十一月十九日在南京、民妻呂氏被周根發誘逃、歷尋未獲、近有友人瞥見民妻在永安花園作淌白、並由民岳母跟隨搭客、今在周處將岳母尋獲、故一併扭區請究、詰之被告呂俞氏供稱、民女現住新垃圾橋南塊麵粉店內作工度日、不敢勸令賣淫、周根發供詞推諉、梅區長諭着一併解局訊辦、

忘了抱孩

滬南德潤路客民劉清堂之母舅楊仁貴、前晚抱劉之週歲兒子劉鴨在門外乘凉、忽有王二到來、與楊戲耍成怒、而起毆打、楊忘了抱懷手中之孩、竟伸拳出外、小孩跌仆地上、呱的一聲、氣絕跌斃、劉大慟、遂將楊士扭繳拘入二區、昨解地方法院訊究、

鞋匠誘拐

住居共公租界福寶路地方之徐振興之女梅大、現年十九歲、稍有姿色、前數月被城內薛弄底內業鞋匠之俞振華拐匿、事被余妻偵知、於昨日邀同證人蔣朱氏將振華及其女梅大等一併扭送市公安局一區二分所、移送地方法院訊核、

氣象

徐家滙天文台報告云、昨晨天氣佳、氣候頗涼、東北風、氣壓較通常爲低而穩定、溫度最高八十九・六度、最低六十九・五度、預測今日天氣多雲、長江流域有雷雨、本州中部因有低壓經過向東北方前進、致天氣惡劣、關島以北之颶風、向西北方進行、故琉球之東南發生低壓及旋渦、

昨日申園賽狗之結果

預測中獨贏三位置五

▲第一次　五百碼平賽

- ㊀命阿里派King Agrippa　時間三二・四七
- ㊁勃爾脫Bluette　與㊀相差三十程
- ㊂屋泙特屋司Over The Odds　與㊁相差二十程

▲第二次　二百五十碼平賽

- ㊀翠兒來篤Real Lady　時間一五・四〇
- ㊁灰去Witch　與㊀相差半程
- ㊂斯比代克特Speedy Cut　與㊁相差一頸

▲第三次　五百碼跳欄

- ㊀托奴Tarno　時間三六・三八
- ㊁愛立許司梯Irish Stew　與㊀相差一程

餘二狗起步即打架終

▲第四次　五百碼平賽

- ㊀泡脫拉爵Port Light　時間三二・六〇
- ㊁雪拉休立亭Sheila Sherridan　與㊀相差二十程
- ㊂耐葛斯生Niggers son　與㊁相差八程

▲第五次　五百碼跳欄

- ㊀朋堆Bunty　時間三七・四七
- ㊁格利可梯耶Cleo Courtier　與㊀相差半程
- ㊂特軋雷脫The Great　與㊁相差八程

▲第六次　五百碼平賽

- ㊀皮兒Bill　時間三一・八一
- ㊁密斯堆夢Misty Morn　與㊀相差五程
- ㊂雪兒浮Silvo　與㊁相差二程

▲第七次　五百碼平賽

- ㊀生判配對斯Semper Paratus　時間三四・一六
- ㊁推五梅裘Ian Major　與㊀相差八程
- ㊂黛斯芬Danes Fancy　與㊁相差半程

我將何處覓靈丹

一覺醒來頭暈口苦精神萎頓興趣全無雖瀉補雜投終難奏效人生至此幾厭生存微吟我將何處覓靈丹蓋不勝其煩悶矣然而靈丹自有不過不得其門而入不見宗廟之美耳靈丹

者何曰清導丸是也韋廉士紅色清導丸性和而效大以之療治上述各症以及其他由便秘而起諸病眞無上聖品也謂予不信請嘗試之凡經售西藥者均有出售或直向上海江西路六十號韋廉士醫生藥局購取請認明韋廉士出品勿購影射僞藥

中國國民黨政綱

改良農村組織增進農人生活（對內政策第十條）

制定勞工法改良勞動者之生活狀況保障勞工團體並扶助其發展（對內政策第十一條）

勵行教育普及以全力發展兒童本位之教育整理學制系統增高教育經費並保障其獨立（對內政策第十三條）

一切不平等條約如外人租借地領事裁判權外人管理關稅權以及外人在中國境內行使一切政治的權力足以侵害中國主權者皆當取消重訂雙方平等互尊主權之條約（對外政策第一條）

關於中央及地方之權限採均權主義（對內政策第一條）

中國國民黨上海特別市黨部宣傳部

體育紀載

派尼斯與業餘二棒球隊、於昨日下午五時、在跑馬廳比賽、派隊實力濃厚、聲勢頗大、業餘於後

▲畢業學生　本屆畢業學生、計有高中普通科三班、師範科一班、鄉村師範科一班、初中四班、廿

商場行市一覽

市價一覽

體育紀載

世界運動大會

第八日

長距離賽跑 二十六哩六百碼 法國愛洛亞非第一

千六百米替換賽跑及女子跳高決賽 均開世界新紀錄

五日阿姆斯特丹電、今日世界運動會女子四百米替換賽跑決賽、第一加拿大、第二美國、第三德國、加拿大居前兩碼、時間為四十二秒又五分之二、男子四百米替換賽跑決賽、第一美國、第二德國、第三英國、美國居前二呎、時間四十一秒、與世界今有之紀錄同、男子一千六百米替換賽跑決賽第一美國、第二德國、第三加拿大、美國居前四碼、時間三分十四秒又五分之一、為世界之新紀錄、瑪拉松賽跑之結果如下、第一愛洛亞非、Elouafi(法國)第二泊拉柴、Plaza(智利)第三瑪台林、Martelin(芬蘭)第四山田、(日本)第五萊氏、Ray(美國)第六津田、(日本)第七費里斯Ferris(英國)愛洛亞非居抵前四百米、時間二時三十二分五十七秒、按瑪拉松賽跑、路程長二十六哩六百碼、所經之路、多崎嶇、參與此賽者甚為艱苦、最初三哩、卵石鋪道、繼乃場、與賽者沿阿姆斯台爾河而進、半途越平陽抵河干而達、賽者共八十人、出發之初、南斐史台特勒居前、迨阿姆斯台爾河時、日人山田津田遙領餘衆、大有一氣到底之勢、在二十一哩處、猶居前茅、無何、津田為萊氏追上、而退落第三、第四則為瑪台林、瑪氏此時在休憩處稍止、但未幾即復其前位、將收稿時、法國阿爾其里亞人愛洛里非與智利人泊拉樂及時奮力、後突前、一躍第五位、一躍第六位、迫近目的地時、愛洛亞非復飛步猛進、超過山田二百米、於是一鼓作氣、居前列、智利人亦然、愛洛亞非既抵賽場、號角大鳴、以壯其氣、迨抵目的地、全場歡呼、耳為之聾、女子跳高決賽第一開特胡女士Catherwood(加拿大)高約五呎三吋、為世界新紀、第二吉索爾夫女士、(荷蘭)第三繼萊女士、(美國)此劇決賽結果如下、意國勝三次、法國勝二次、敗一次、葡國勝一次、敗兩次、比國敗三次、

五日阿姆斯特丹電、世界運動會至五日晚止、各國所得之分數表(非正式的)如下、

美國	一七三	芬蘭	一〇二	不列顛	四六	瑞典	四四
德國	四四	加拿大	三八	法國	二七	日本	一九
南斐	一四	愛爾蘭	一〇	瑙威	七	匈國	五
海地	五	智利	五	意國	四	非列濱	三
瑞士	三	荷蘭	一				

又女子運動各國所得之分數表(非正式的)如下、

加拿大	三四	美國	二八	德國	二三
芬蘭	一〇	瑞典	八	荷蘭	七
日本	五	法國	三	英國	一
意國	一				

今日草地網球比賽 中華與三菱公司

上海草地網球比賽中、中華隊與三菱公司之戰、前因雨未曾舉行、今日午後五時、二隊已定在膠州路勞勃生路轉角內外株式社補賽、玆將中華隊隊員姓名錄後、㈠何家㶑與余文杰、㈡李惠堂與梁官英、㈢劉鏗與梁建業、㈣馬德泰與余田光、㈤徐煥黎與郭豫琦、

派尼斯昨勝業餘 結果七與五之比

派尼斯與業餘二棒球隊、於昨日下午五時、在跑馬廳比賽、派隊實力濃厚、聲勢頗大、業餘於後四局中、反攻甚力、得分亦多、結果為七與五之比、派隊獲勝、各局比數如左、

派尼斯	二三二〇〇〇〇
業餘	〇〇一二〇二一

公共體育場之網球賽

上海公共體育場業餘網球賽、昨為海字組比賽之期、又有上字組補賽一組、玆將結果錄後、

比賽者	第一局	第二局	第三局
程裕生勝富鏞鏞	六對〇	六對二	
劉鴻鑫勝華定一	六對一	六對二	
張寶華勝蕭銘佐	六對一	五對七	五對七
王克永對劉德生 倪士明對費假方	因事改在今日補賽		

又上字組補賽為虞孟質對張克明、結果六對八・四對六・張克明勝、

今日為上字組比賽、上午八時前開賽者為江天鵬對王壯飛、下午五時後交鋒者㈠張克明對趙煥先㈡龔振翼對施祝祺、㈢王福熙對張順發、㈣虞孟質對袁士龍、

健華小球醒獅勝猛虎

閘北健華小球隊之醒獅與猛虎二隊、作分隊錦標賽於青年會球場、上半時為零與零之比、下半時為二與零之比、勝利屬諸醒獅、本星期三日、猛虎將與飛鷹隊交戰、

保肺漿

●化痰●養金 ●止咳●保肺

主治 肺癆 寒咳 肺炎 熱咳 痰飲 氣喘 傷風 音啞 肺萎 乾咳 久咳 咳血 痰梗在喉 一切肺病

並製保肺飴藥片功同保肺漿每盒大洋一元

大瓶一元七角五分 小瓶一元

上海四馬路中 太和大藥房總發行 各埠藥房均有出售

唐拾義佈告

久咳丸辨偽法

㈠偽品包內無驗眞券

㈠偽品或有偽驗眞券但翻印背像模糊不堪

如無上述諸弊方為眞品將券交回總行即贈本廠美人畫向例一張換一張從不改章

教育紀載

中央大學招待美國大學參觀團

美國大學參觀團、於前日入都觀光、中央大學校長張乃燕於前晚七時、在中大圖書館招待全體團員、到者除團員二十餘人外、尚有中大商學院長程振基、理學院長王璡、擴充教育部俞慶棠女士、金陵中學校長劉靖夫等、至九時許、賓主始盡歡而散、該團團員共有二十七人、此次有數人尚留滬、聞該團定今晨乘早車來滬、

揚州中學近況

中央大學區立揚州中學、改組以來、於玆一載、事業日臻發達、玆探得近況數則、

▲畢業學生 本屆畢業學生、計有高中普通科二班、師範科一班、鄉村師範科一班、初中二班、計約二百七十人、

▲年刊出版 該校近編「一年來之揚中」、詳述一年來學校行政教務訓育體育設備課外作業以及實小鄉師等進行概況、都二百頁、現已出版、

▲招收新生 本年計招普一二班、師一二班、師一一班、初一一班、女子部初一一班、師一一班、鄉師一一班、於本月一二兩日考試、大約尚擬於本月底、續招女子部新生(師一・初一・初二)一次、

▲添建校舍 高中全體學生、寄宿校外、多感不便、現添建宿舍一座、計二層樓、上下五十間、又該校鄉師、亦以校舍不敷、添建平房七間、

中華農學會 全體會員參謁總理陵墓

中華農學會開會之第三日、上午七時起、全體會員乘車至朝陽門外、參謁孫總理陵墓、由中山陵園主任及各技術人員分別領導、至各處林場及苗圃參觀、即在陵園休息、並進午餐、赴陵園歡迎會、首由該園主任技師傅煥光報告陵園計劃及陵墓工程、對於發展各項計劃、說明頗為詳盡、嗣由該會副幹事長主席團團員吳庶晨致答辭、表示感謝及歡慰、歡迎會畢、各會員即分別參觀古物陳列所・第一公園・明孝陵・靈谷寺・北極閣・中央氣象台・雞鳴寺・玄武湖・各處、直至六時始陸續回金陵大學校、

浙大籌備藝術學院

國立浙江大學校、對於勞農學院工學院、自積極整頓後、內部設備措施、漸有進步、此次添設文理學院、業已籌備就緒、又鑒於藝術一端、亟應提倡、現已擬訂辦法、將聘請藝術專門人才、從事籌備進行、一俟各種計劃步驟、籌備決定後、即可提交省政府委員會公決、並呈報大學院備案云

中國鐵路學會正式成立

中國鐵路學會、以研究鐵路學術為主旨、於日前舉行正式成立大會、選出主席徐佩璜・副主席鄭寶照・文書王志剛・會計楊汝梅・庶務蔣士麒・並討論會務、決定積極進行、先設立以下各委員會、㈠設計委員會、㈡編輯委員會、㈢財務委員會、㈣會員審查委員會、刻正在推選各委員會人選、一俟分配妥洽後、即當開始工作、期其注意之點、在於實際上之工作、及喚起一般民衆對於鐵路之觀念、

法科大學遷至江灣路

本埠法科大學、因蒲柏路校舍不敷應用、今已遷至江灣路虹口公園游泳池對面和平坊內、近聞該校內部、正在佈置、並擬將原有大道堂擴大改建、備為集會之用、現定本月二十五至二十七日、第二次招考、報名處暫設牯嶺路十六號、

建華中學定期招考

新近創辦之建華中學、已請定鄭洪年為董事長、馮少山聞蘭亭等為副董事長、鄔志豪等六人為董事、校長一席由黃惠平担任、教務長由張國幹担任、已租定新閘路七十九號為校址、第一次考期定本月十六日、

巽與學校校長請大學院糾正

南市小南門外蔡陽弄巽與學校、前於民元由高世良會同地方同志創始開辦、因來學者日衆、旋即改為市立、將茅山殿改建校舍、仍委高世良為校長、已十七年於玆、去歲收歸特別市、此次市教育局撤換市立各校長、高君亦在其列、而高君認為無充分理由、特於前日赴京呈請大學院院長糾正、昨已返滬、並呈復市教育局、對於移交問題、暫難遵辦、

趙延標回國

趙君延標、字霞成、餘姚人、自幼遊歷英美、入國立大學畢業後、於民國十年、懷志赴法游學、入巴黎政治經濟科博士班肄業二載、復入利列法政經濟科、於去年畢業、在法實地考察半載、始於昨日乘法郵船返國、

商場行市

厘平拆高

▲洋厘 昨(夏曆六月二十一日)滬市洋厘、因銀行封關、推出有限、公會上同業交易亦不湧旺、而錢莊價復趨上風、早市為七錢二分九釐三七五、較前天計漲三毫七忽半、午市亦同為七錢二分九釐三七五、江南小洋早午市同為六錢一分九釐七五、較前天計漲三毫半、廣東毫洋早市為六錢一分九釐、午市為六錢一分四釐、與上日同、銅元漲價加長一千文、計為四百〇九千文、衣牌二千九百四十二文、加九文、角坯二百四十文、如前、貼水五十四文、加一文、

▲銀拆 昨星期一適逢中外各銀行夏季休假之期、以故現銀出入清淡、惟同業中因今天(七日)開關、有解款應須預備、是以拆息驟增、早市竟開一錢八分、午後回落四分、計為一錢四分、較五日計提起七分、

內匯無甚變動

昨(六日)華商銀行公會報告、各省匯市平定、惟有數省稍見變動、計北平洋匯一千〇〇三元、天津一千〇〇二元、各加一元、銀匯未開、漢口銀匯一千〇廿九兩五錢、小落一兩、洋匯一千〇〇八元、跌一元、青島洋匯一千〇十三元半、跌一元、烟台一千〇十元、加四元、九江一千〇十五元、跌二元半、廈門一千〇〇二元、加一元、汕頭九百九十二元、跌四元、其餘各埠俱無升降、

棉市惡化

昨(六日)紐約利物浦及孟買棉市電訊均未到、大阪期貨漲形發疊、約有五錢至四角五分之上落、本埠棉市趨勢一蹶不振、大有江河日下之勢、蓋現貨去路全無、而期貨上印花復涂拆執貨者咸求脫手、價值之暗跌日在所不免、以是人心奇虛、跌風大盛、

紗市趨疲

昨日本埠紗市就銷場論價值本可維持、無如原棉腳虛弱、跌風奇猛、致紗市遂亦為之帶下、紗布交易所十六支人標、前市各月期小去七錢至二錢、後市又小一兩五錢至七錢、共成交八千五百包、各月期價如下、

八月期	一五七・四〇	小二〇
九月期	一五七・〇〇	小六〇
十月期	一五七・〇〇	小六〇
十一月期	一五六・四〇	小三〇
十二月期	一五六・三〇	小四〇
一月期	一五五・三〇	小九〇

現紗市況受原棉傾跌之影響、致根深蒂固之紗市被其蹂躪而生動搖、人心咸抱戒懼心思、昨日牛莊幫進六百餘包、廣東幫進三百包、江西幫進三百包、寧波安慶等幫進三百包、合計一千七十五包、餘如野雞福建蕪湖內地汕頭等六百餘包、同行交易一百餘包、賣價小二錢五分至一兩不等、間有大起二錢五者、玆列市價如下、

[illegible]

市價一覽 八月六日(禮拜一)市

⊙匯兌 銀行暑假封關無市

◉國內匯兌 [illegible]

◉各國票價 [illegible]

◉金市 [illegible]

◉銀洋錢市 早市開用行情 午市開用行情 [illegible]

◉上海物品證券交易所 順手十六支棉紗(繳貨標準) [illegible]

◉上海麵粉交易所 [illegible]

◉滬北米市 [illegible]

◉滬南米市 昨日滬南各米市價如下 [illegible]

◉上海華商證券交易所 第一市微開行市(元本位) 上下午成交粉揚二十六萬二千包 [illegible]

◉上海華商紗布交易所 順手十六支棉紗(人鐘標準) 順手十六支棉紗(反手十支廿支代用) [illegible]

◉無錫米市 [illegible]

◉無錫雜糧市 [illegible]

◉雜糧 北市雜糧公會市價 [illegible]

◉油豆餅 [illegible]

◉現貨麵粉 [illegible]

◉大連油豆餅電 八月六日二點十分到申 [illegible]

◉糖市 [illegible]

◉煤油 [illegible]

◉無錫紗市 [illegible]

◉紐約棉市 [illegible]

◉孟買棉市 八月六日 [illegible]

船期

▲進口輪船報告 八月六日

船名	來自	公司
大名	溫台	太古
江和	長江	怡和
合生	青島	怡和
吳淞	長江	太古

▲出口輪船報告

船名	往	公司
廣大	廣東	招商
江靖	長江	招商
新寧	汕頭	太古

▲寧波班 新寧紹 七日 三北;寧紹 七日 寧紹;新江天 七日 招商;新北京 八日 太古;新寧紹 八日 寧紹

▲長江班 泰山 七日 三北;江大 七日 招商;隆和 七日 怡和;軍慶 七日 太古;江安 九日 招商;鄱陽 九日 太古;德興 十日 三北;黃浦 十日 太古

▲定海石浦海門班 [illegible]

▲穿山定海班 [illegible]

▲崇海班 [illegible]

▲通州揚州班 [illegible]

▲南洋班 [illegible]

▲北洋班 [illegible]

外洋輪船報告

▲英國倫敦班 [illegible]

▲舊金山班 [illegible]

▲西雅圖班 [illegible]

▲香港小呂宋班 [illegible]

▲溫哥武班 [illegible]

▲意國郵船班 [illegible]

▲德國亨寶班 [illegible]

▲法國馬賽班 [illegible]

▲呂宋爪哇班 [illegible]

▲世界班 [illegible]

▲神戶長崎班 [illegible]

▲青島大連班 [illegible]

滬寧火車表

上行車

站	時刻
上海北站開	上6•30 滬安、上7•05 快車、上7•25 滬常、上8•50 特快、上9•10 慢車、下12•10 滬安、下12•40 快車、下2•20 滬常、下3•05 滬安、下6•10 滬錫、下6•50 滬翔、下9•30 夜快
南翔開	上7•04 滬安、上7•34 快車、上7•59 滬常、上9•47 慢車、下12•43 滬安、下1•08 快車、下2•59 滬常、下4•45 滬安、下6•42 滬錫、下7•20 滬翔、下10•06 夜快
安亭開	上7•27 滬安、上7•45 快車、上8•29 滬常、上10•17 慢車、下1•08 滬安、下1•32 快車、下3•31 滬常、下4•08 滬安、下7•07 滬錫
崑山開	上8•23 快車、上8•59 滬常、上10•01 特快、上10•59 慢車、下2•07 快車、下4•08 滬常、下7•44 滬錫
蘇州開	上9•16 快車、上10•05 滬常、上10•53 特快、下12•12 慢車、下2•59 快車、下5•14 滬常、下8•40 滬錫、上0•15 夜快
無錫開	上6•35 錫寧、上10•18 快車、上11•15 滬常、上11•52 特快、下1•39 慢車、下3•52 快車、下6•28 滬常、下9•39 滬錫、上1•25 夜快
常州開	上7•55 錫寧、上11•21 快車、下12•23 滬常、下12•50 特快、下2•54 慢車、下4•55 快車、下7•22 滬常、上2•35 夜快
丹陽開	上9•04 錫寧、上12•24 快車、下1•46 特快、下4•08 慢車、下6•01 快車、上4•02 夜快
鎮江開	上10•08 錫寧、下1•18 快車、下2•29 特快、下5•13 慢車、下7•01 快車、上5•06 夜快
南京到	下12•12 錫寧、下3•03 快車、下3•46 特快、下7•25 慢車、下8•32 快車、上7•00 夜快

下行車

站	時刻
南京開	上7•05 快車、上9•10 特快、上9•25 慢車、下12•30 快車、下4•35 寧錫、下9•30 夜快
鎮江開	上8•52 快車、上10•52 特快、上11•48 慢車、下2•36 快車、下6•54 寧錫、上0•02 夜快
丹陽開	上6•36 快車、上11•33 特快、下12•51 慢車、下3•37 快車、下7•50 寧錫、上1•00 夜快
常州開	上6•50 常滬、上10•44 快車、下12•40 特快、下1•05 常滬、下2•11 慢車、下4•44 快車、下9•11 寧錫、上2•27 夜快
無錫開	上6•00 錫滬、上8•03 常滬、上11•54 快車、下1•34 特快、下2•21 常滬、下3•47 慢車、下5•47 快車、上10•15 錫滬、上3•41 夜快
蘇州開	上7•14 錫滬、上9•18 常滬、下12•51 快車、下2•26 特快、下3•45 常滬、下5•10 慢車、下6•51 快車、上4•49 夜快
崑山開	上8•25、上10•57、下1•35、下3•05、下5•10、下6•23、下7•42
安亭開	上7•56 安滬、上9•05 錫滬、上11•33 常滬、下1•29 安滬、下2•07 快車、下4•30 安滬、下5•45 常滬、下7•11 慢車
南翔開	上8•21 安滬、上9•49 錫滬、上12•03 常滬、下1•50 安滬、下2•27 快車、下4•54 安滬、下6•09 常滬、下7•30 翔滬、下7•40 慢車、下8•31 快車、上6•32 夜快
上海北站到	上8•45 安滬、上10•16 錫滬、下12•36 常滬、下2•15 安滬、下2•56 快車、下4•05 特快、下5•23 安滬、下6•42 常滬、下7•57 翔滬、下8•20 慢車、下8•55 快車、上7•00 夜快

▲附誌 上海北站開行之七點鐘快車概不停南翔及上海至安亭三等客票

滬杭火車表

下行車	特	慢	快	夜	上行車	特	慢	快	夜
北站開	上8•05	上9•15	下1•30	下6•30	閘口開	上7•15	上9•05	下1•35	下5•45
南站開	上8•15	上9•30	下1•40	下6•40	杭州開	上7•50	上9•40	下2•00	下6•10
松江開	上9•20	上11•00	下2•53	下7•45	長安開	上8•32	上11•05	下3•05	下7•02
嘉善開	上10•09	下12•07	下3•48	下8•38	硤石開	上9•03	下12•03	下3•43	下7•33
嘉興開	上10•40	下12•49	下4•23	下9•15	嘉興開	上9•44	下12•57	下4•22	下8•15
硤石開	上11•14	下1•40	下5•03	下9•44	嘉善開	上10•08	下1•34	下4•59	下8•41
長安開	上11•49	下2•32	下5•44	下10•19	松江開	上11•01	下2•48	下5•58	下9•36
杭州開	下12•45	下4•00	下6•55	下11•15	南站到	上12•00	下4•12	下7•07	下10•35
閘口到	下1•00	下4•25	下7•10	下11•30	北站到	下12•10	下4•20	下7•15	下10•45